青島新民報

(經中華郵政登記認爲第二類新聞紙類)

出版 大張
…及編輯人 馬仲英
青島南山路三號

各部電話 社長室 編輯部 總務部 營業部 出版部 傳達處 [illegible]

東京支社 東京市京橋區銀座西七ノ三 電話銀座(57)三七五〇
大阪支局 大阪天王寺伶人町五三 電話天王寺 八一一五

報紙價目 廣告價目 普通 一段一行(五號十三字) 一次一元 特別(同右) 一元五角 長期 另有詳章 [illegible]

梁院長發告國民書
非澈底排擊東亞和平障礙不可
中國如親日必能永存

【南京二日專電】維新政府行政院長梁鴻志氏、於一日發表「告國民書」、廣爲披瀝所信於天下、其大要如左、此次各省、市、縣代表集會南京、舉行華中民衆大會、而要望樹立統一政權・該大會之決議・與維新政府之希望完全吻合、余以此機會而告國民、上月十五日、余訪問日本、曾與各方面要人會見、日本朝野均要望與中國提攜、樹立東亞新秩序之意見、完全一致、藉悉日本凡百部門、幷未受戰爭影響、切實痛感友邦之國力如何充實、此次我國民開始一致排擊共產主義、打倒蔣介石運動、而根本的精神、又非澈底的除去橫於確立東亞和平之前之障礙不可、吾人深甚確信以此重責能完全達成遂行目的、而日本對東亞和平保障有確乎不拔之信念、憶日本自明治維新以來、國力日日進步充備、現今確保世界一等國之地位、有十分保障東亞和平之實力、中日合作、乃因歷史之必然性者、而中日同文同種、亦爲世界所周知之事實、應密接結合、此固不待論者、即關於兩國經濟合作、中國國民應有改造視日本爲仇敵心理之決意、中國如親日、必能永存、否則、終必不利、蓋中日兩國有脣齒相依之關係、藉日本優秀技術與豐富資本、與我國資源、有無相通、樹立東亞新秩序、以上爲中日提攜必然之理由、余個人深信而實行者也。(圖爲「告國民書」發表中之梁院長)

蔣介石應立刻醒悟
負責下野以謝國人
今日唯有盡力維持僅存國命
華中大會致電黨府要人

【南京二日專電】上月二十八日、於南京所開之促進樹立中央統一政權民衆大會、會於三十日致電蔣介石、汪兆銘、孫科、宋子文、孔祥熙、李宗仁、白崇禧等各黨府首腦部及將領等、作如左之要求蔣介石下野、略謂、依蔣介石暴戾抗戰、而生兵火、國亡家破、四億國民、現今託命無所、五千年之國脈、正將斷絕、集世人奮激、而攻擊蔣介石一人、時至今日、非排擊共產主義、則不足言和平、非和平則不足救中國、蔣介石即刻負責下野、以謝國人、如能維持國命、則天下之幸事、未有過於此者。

代表離京返省

【南京二日專電】出席南京華中民衆代表之主席團孫隸山(浙江)、吳孝侯(江蘇)、金田(安徽)、戴季條、主席委員長孫隸山氏、及廣西、廣東、福建、湖北、山東省等各地民衆代表、業於二日離京分別返省云。

蔣統率責任縮減
乃下野第一步
抗戰軍事體勢組織變更

【上海二日專電】蔣介石企圖再建抗日軍事體制、新設南北方面兩司令部、從事軍事人事之任免、處理一切而軍政部長、仍由何應欽留任、從來軍事委員會委員長兼抗日軍總司令之蔣介石、除指揮各方面之作戰外、復任免軍事人事及統轄一切軍政、直至今日、此次因抗日軍事體勢變更組織、揚子江以北歸閻錫山、揚子江以南歸白崇禧、爲軍事負責者、一般軍政、由何應欽負完全責任、因此結果、蔣介石之統率責任、顯著縮減、然蔣介石此後尙繼任軍事委員長兼總司令、爲統轄南北兩司令部、軍政部與軍政機關之最高指揮者地位不變、但此組織成立後、蔣介石之責任、頗爲曖昧、確保事實、他方面全國澎湃勃興漸次强化之反共倒蔣救國運動、日益瀰漫、上海財界方面、亦認爲蔣介石之責任縮減、乃下野之第一步云。

感謝日軍

因日軍迫來懸白國旗之西班牙天主堂、欣因歡迎日軍入城而懸西班牙佛蘭哥政府革命國旗之西班牙傳教師(攝於岳陽)

寶塚歌劇團 已由華沙赴意

(華沙一日同盟電)預定訪問波蘭、業已終畢、負紹介日本歌劇使命之寶塚少女歌劇使節一行、一日由華沙出發赴意大利云。

古莊中將 覲謁天皇 詳奏華南軍狀

【東京二日專電】前日華南軍最高指揮官、於廣州攻略戰所樹赫赫武勳之古莊幹郎中將、業於二日午後一時三十五分乘列車抵東京站、而歸還帝都、即參內宮中、天皇陛下於午後三時御軍裝臨御、有宇佐美侍從武官長相隨、出御御學問所、由閑院參謀總長宮殿下、板垣陸相侍立、賜古莊中將拜謁、陛下恩召中將病軀慰問、賜嘉賞勅語、將軍感淚、乃詳奏由白耶士灣陣前上陸迄攻略廣州之軍狀、將軍恐懼感激、遂退下御前。

本報「新年特大號」徵稿

光陰荏苒、轉瞬歲將云暮。憶自去歲蘆變起、十餘月來、黨共所給予吾人之殘害、實至深且鉅！幸友邦仗義興師、掃滅毒氛、拯我全民於水深火熱之中。新政權復應運而生、中日兩大民族澈底合作、共建東亞永久和平之基。今也吾人固已踰過黑暗崎嶇之路而步入光明平坦之途、然則撫今追昔、痛定思痛、能毋有感於衷乎？本報爲紀念慶祝此有偉大意義、歷史價值之「中華民國二十八年元旦」、乃決定發行「新年特大號」、並自即日起開始徵稿、敬希海內文友不吝珠玉、踴躍賛助爲幸！

一、論文
1. 如何開發我國經濟
2. 民衆對新政權之要望
3. 東亞之新情勢與列國

以上三題任擇、每篇以一千五百字爲限、文言語體均可。

一、短篇小說

以發揚新民主義之眞精神、含蓄深邃者爲佳、談情述愛固無不可、但避免肉麻或太淒涼、字數不得超過三千字。

一、其他
1. 時事漫畫及連續滑稽畫均所歡迎、筆調雖不求太工、蘊意則必須深刻。
2. 紓情寫景的詩詞、新舊不拘、但令人看了肉麻的大作不敢容納。
3. 散文最爲歡迎、可是無病呻吟的東西只能付諸紗簏、每篇須在千字以內、五六百字最佳。
4. 明年爲「己卯」年、屬兎、應有紀實及讚頌文字。

徵稿簡例

一、來稿務須書明姓名住址、(署名聽便)、勿橫寫、兩面寫、或用鉛筆寫、能用格紙最好。
一、來稿不論登載與否、概不退還、請不必附郵票。
一、來稿一經登載、酬金從豐、自一月六日起至十日止憑章到會計課領取。
一、徵稿限期自即日起至十二月十五日止。

日政府明年度
一般會計預算
決定總額卅六億餘元
軍事費總額越五十億

【東京二日專電】日政府明年度一般會計預算、對各省要求總額四十八億元之巨額、大藏省曾自九月以降、歷三個月繼續查定與各省折衝結果、決定總額爲三十六億九千四百萬元、其中陸海軍兩省之國防預算合計十一億四千八百萬元、比本年度成立預算之十二億四千五百萬元、已減九千七百萬元、國防預算經費之性質上、因臨時軍事費、移爲特別會計、如加臨時軍事費支出、明年度軍事費總額、將越五十億、而明年度公債發行額、一般會計爲八億九百萬元、比本年當初本預算之公債費六億九千四百萬元、增加一億一千五百萬元、爲提出臨時軍事費預算公債總額、當然達龐大巨額云。

【東京二日專電】日政府二日定例閣議、午前十時五十分起、於首相官邸開議、有近衛首相以下全閣僚出席、首就大藏省與各省折衝中之十四年度總預算、由池田藏相加以說明、全閣僚遂無異議表決、繼由末次內相說明關於沙防工事利根川改修問題而求閣僚諒解、至午前十一時三十分始散會云。

閣議正式決定

【東京二日專電】日政府昭和十四年度一般歲入歲出預算關係、業於二日閣議正式決定、總額爲三十六億九千四百七十五萬二千元、比較十三年度成立預算總額三十五億一千四百五十二萬一千元、已增加一億八千二十三萬一千元、然於十四年度預算、以臨時軍事費而編入特別會計額、編入額有三億五千百九十二萬三千元、如加以事變特別稅收入及其他、結局總額共計三十三億四千二百八十二萬九千元、而十四年度總預算內別如左、

歲入總計
- 經常部 廿三億七千二百萬元
- 臨時部 十三億二千一百萬元
- 普通歲入 四億二千八百萬元
- 公債金 八億九百萬元
- 加入前年度剩餘金 八千四百萬元
- 合計 卅六億九千四百萬元

歲出總計
- 經常部 十九億六千二百萬元
- 臨時部 十七億三千一百萬元
- 合計 卅六億九千四百萬元

歲入歲出相較幷無不足云。

事變關係費

【南京二日專電】時局關係予算中主要預算如左、
一、關於事變經費
軍事扶助、後方關係經費 九六八・〇〇〇〇元
物資需給調整關係經費 一三三五・八〇〇〇元
其他 五五〇一・八〇〇〇元
合計 一六一五・三〇〇〇元
二、生產力擴充經費 五六三八・一〇〇〇元
三、輸出促進經費 一八二六・〇〇〇〇元
四、民間航空、防空經費
民間航空關係經費 一九四四・九〇〇〇元
民間防空關係經費 四五四・二〇〇〇元
合計 二四三九・一〇〇〇元
五、關於治水經費 九六六・五〇〇〇元

駐華法大使 昨抵日橫浜

【橫浜二日專電】新任駐蘇聯法國大使那祺爾氏、離華返國途次於二日午後二時卅分、乘輪亞細亞號抵橫浜港、午後五時由橫浜赴東京、而與駐日法大使會見後、三日乘原輪出發、經美返國云。

預算編成方針
爲處理事變之中心
日池田藏相之談話

(東京二日同盟電)池田藏相、於預算閣議完畢後、發表談話如左、「關於昭和十四年度預算編成、係由七月八日閣議決定者、基於預算編成方針、專實施各般設施、向遂行目的、而堅持集注之建前、與夫物資資金及勞力等之需給調整等、亦費細心注意、又行既定經費之節約、因此所得之財政的餘力、務使於緊要經費、因有如斯狀態、故於昭和十四年度計算新規、編入臨時軍事費財源後方對策等之關係經費、關於增進輸出之經費、生產力擴充之經費、河川改修及砂防工事經費、民間航空防空經費等、其他經費、極力節約、預算內容之實質、以對處事變而完成本格的編成、纖應附言之要點、關於增加租稅收入、如比較前年度租稅收入、已一躍增加二億六千四百餘萬元、其總額實多達二十億六千九百八十餘萬元、此即如實示我國經濟力之强靱性與進展力者、誠屬心强、本年預算編成之際、首希在各省之預算要求額纖示查定額與各省重加折衝、而各省對時局深爲認識、對財政甚爲協力、其折衝雖以極短時日、而進行極爲順調、本日昭和十四年度預算、業經閣議決定、於時局重大之際、預算編成、得安然圓滿結束、爲邦家誠不勝慶賀云」

近衛首相 與豐田中將 作種種懇談

【東京二日專電】日政府閣議後、特招華北方面海軍最高指揮官武威輝耀、近榮轉第二聯合艦隊司令長官之豐田中將、有近衛首相以下各閣僚參議出席、共進午餐、聽取懇談現地之狀況云。

堀內大使赴美

(橫濱、日同盟電)堀內新任駐美大使、於三十日午後四時、乘自橫濱出發之平安丸、踏上赴任之途云。

日改組內閣情報部
設情報部總裁
統轄部內全般之活動

(東京二日同盟電)隨日國民總動員之强化、而啓發改組擴大內閣情報部 、使爲宣傳中心機關之要求、曾由官民關係方面有等等主張、以懸案之國民總動員組織之結成問題具體化、成爲活動組織、於內閣直屬之下而結成之機運、極爲濃厚、而與此有關聯必然的與情報部之關係、當前應如何現實問題、故情報部改組問題、又復抬頭、而於目下內閣之一部、所想改組之意見、爲在現在勅任情報部長之上、設親任官之情報部總裁、總裁受內閣總理大臣之指揮命令、統轄情報部之全般活動、來與國民總動員機關之主腦(會長)保密接連絡、而於情報部事務局與新機關之間、設所謂企畫準備會之新組織、而當企畫立案之衝、其骨子即新設情報部總裁、情報部長統轄部內事務的與新機關之理事長相連絡云。

日政府定例 五相會議 協議各問題

【東京二日專電】日定例五大臣會議、二日午後一時三十分起、於首相官邸開會、關於三十日於御前會議決定之中日國交調整方針之具體化、其他事變處理方策、作種種協議云。

天津英租界開始
使用聯銀鈔票
作爲租界內流通紙幣

(天津二日電)天津英租界當局、決自十二月一日起、一律使用中國聯合準備銀行票、作爲流通紙幣、蓋日前中日雙方、已使用聯銀兌換券、支付稅金支票及匯兌等、嗣後英租界及英人方面、亦同樣使用云。

津中日當局取締
私運金塊鴉片
私運赴上海企圖厚利
對華北金融有大關係

【天津二日專電】最近天津匯兌、較上海匯兌異常騰貴、華商及錢舖、乘此機會、以爲奇貨可居、遂私運金塊及鴉片之事、業已判明、即運赴上海之金塊價格、自今春來最高時每百兩爲二萬六千元、嗣後陸續落至約一萬七千左右、而上海價格爲二萬零二百元、其中發生三千二百元之差額、以此點着眼、故彼等結托日華雙方司法權所不及之外國輪船或船員、企圖向上海私運、而兌換日金、復匯至天津、其間每百兩金塊可獲一千五百元至二千元之非法利、故其數額必達頗鉅、日總領事館當局、發表談話如左、「雖屢次論傳、私運金塊及鴉片、對華北金融上、有重大關係、故與華方協力、此後必嚴重取締云」

青島船行組合啓事

逕啓者敝組合在船舶聯合局指導之下已於本年十月十六日正式成立凡在小港輸出輸入貨物均由本組合按照貨物價格普通品千分之十高價品千分之五費率向申報者徵收組合費(至貨物輸出入者應辦之各種手續可到組合面詢)除輸出之組合費早於十月十六日實行徵收外入口組合費(魚類除由水產組合抽取者外餘均由本組合抽取)亦於十一月一日起奉令實行會經一再刊登各報惟恐未能週知特再登報聲明維希公鑒

青島船行組合啓 青島保定路十四號

青島商會啓事

逕啓者案奉日華當局提倡設立青島金融合作社爲救濟中小商工業及一般平民之計事關善政勢在必行股本總額定爲十萬元除由維持會撥官款五萬元以資提倡外下餘半數五萬元飭由三商會分頭勸募本會擔任募股二萬五千元業由各董事分組沿戶勸募第以市面遼闊人數衆多設有疎漏不無遺憾爲普及全市實惠均霑起見特再登報勸募有願入社者自一股以上無論股數多少在一星期內逕赴青島商會(地址在取引所二樓七十一號)塡寫入社書容後交款欲求經濟便利者幸勿失此良機

谷口洋行

營業課目
冲毛布 各種布頭 人造絲布 洋針 熱水瓶 電燈泡 各色透明紙其他一般雜貨俱全
日本大工廠總經理
分銷處 青島吉林路二九號 電話五五二一一號 青島李村路十三號 電話二六五二號

標賣協蚨祥綢緞布疋及協源盛洋廣雜貨啓事

本債權團執管之協蚨祥綢緞布疋及協源盛洋廣雜貨茲登報標賣如欲投標者應先交保證金(計協蚨祥綢緞布疋五千元協源盛洋廣雜貨一千元)該項保證金委託中國交通兩行代收同時得向兩行領取貨物清册開標後以出價最高者爲得標人本債權團通知後應於七日內繳清標價收受標買之貨物如不於期內照繳即沒收其保證金即以投標中人次高者遞補其未受通知之次標及未得標者所繳保證金於開標後十四日憑收據發還再投標人所投標價不足規定價格時本債權團得重行標賣之

投標地點 河南路銀行公會
投標期限 標函截至二十七年十二月九日下午二時停止收受
開標日期 十二月十日下午二時在河南路銀行公會當衆開標各投標人得到場參觀
看貨地點 十二月三日下午二時在小港二路中行倉庫及商河路交行倉庫看貨

協源盛 協蚨祥 益成五金行 債權團啓

青島人力貨車組合通告

逕啓者本組合業於本月二十一日蒙青島治安維持會警察部批示第三九三號准予成立在案茲於民國二十七年十一月二十六日開始辦公望我各同業及各同業之車夫務於本月三十日以前報名加入爲盼除分別通知外特此登報聲明

青島人力貨車組合
(臨時辦公處暫設於青島桓台路九一號天泰棧內)

◎國際運輸株式會社青島出張所

營業科目
辦理海陸轉運事業
倉庫營業報關代辦
包裝部搬運貨物等事宜
總經理水火保險一切事宜
關於直接或運輸資金之墊付

山東路一八一號 電話二三二三三號 二七〇九號
荷扱所 北京路八三號 電話六二二三八號
本社 大連
支店 營業所 京漢、京包、北寧、日滿各主要地及膠濟、津浦各主要驛

時論

黨府宣傳組織學生軍

繼續敗戰、實力盡失、已至窮途末路之蔣介石、其窮餘之一策、目下正在狂奔組織學生軍、紐約合衆社重慶電稱、「據黨軍軍事當局談、由蔣介石之命令、近欲組織一百五十萬學生軍、該隊有完全之裝備、與充分訓練、爲從來所無之最强力軍隊云」、在衆叛親離、窮促無計之黨府思欲造此空氣、以資彌縫其戰敗創痕、並矇騙無知百姓、然一經檢討黨府現况及人民情緒、不特絕不可能、且覺其過於幼稚也、依黨軍慘敗之故、早失民衆信仰、軍額補充即感相當困難、組此大量學生軍爲必不可能之事、不過蔣介石敗戰無聊造此空氣以資欺飾耳、至謂有完全之裝備與充分訓練、尤爲欺人、中國之訓練陸軍已有數十年歷史、尤其黨軍內部曰鋼軍鐵軍等等、都有相當訓練、非朝夕所致也、然一經對壘、鋼鐵化爲枯朽、紀律等於烏合、蝗臂當車、絕難徼幸、以久經訓練之精銳、且不值一展、而欲以一旦組成之烏合玄耀誇張、第不知所謂「完全裝備、充分訓練」、有無鋼軍鐵軍等成績？不特此也、且以現在形勢論、黨軍已逼處窮邊、人民對於服兵役多趨避不前、即强迫徵集、恐亦無此多額學生充備、過去各路徵集兵額、中產之家多僱備頂補、在抗戰論調正熾之時尚且如此、今敗戰如此、而欲徵集大量學生補充兵額、豈可得乎、

黨軍誘學生爲强力軍隊、非但於事實無補、且足暴露原來之鋼軍鐵軍皆爲不學無術之烏合部屬、不然學生軍又何足貴乎？蔣借學生軍名詞以資欺飾、其價值如是、而學生方面之眞實情况亦絕難從事軍旅、小學生固無從受軍事教練之苦、望其執戈前驅、等如「以蚊負山、商蚷馳河」、何能勝任、此非吾人小覷學生、過去已有許多證明、滿洲事變後北京各地大學生赴南京請願、蔣於瀟瀟細雨中在勵志社會見、學生鵠立、意氣軒昂、似有無限氣概者、迨蔣謂「君等果有欲從軍者、吾有軍服槍彈、請留此訓練、願者舉手、不則安心回校讀書、勿多滋擾也」、學生聞此、意氣沮喪、竟無一人舉手、顧未得逞、啗然而歸、猶前日事耳、彼時學生如是、此時想亦復爾爾、蔣敗戰之餘、挽救無術、不思下野以謝國人、反欲假學生軍以掩其醜、不啻將軍國大計視同兒戲、其胸次已亂、主見毫無、畢露無遺矣。

蔣組學生軍決無成就之理、即勉强爲之、亦不過湊集烏合冒充鬼混、虛張聲勢而已、然幸而黨府之學生軍必不能盡驅學生成立、國人損失尚鮮、不幸學生軍果然得以成立、中國之損失更不可估計矣、因過去教育未能普及、復以社會經濟破產、中上學生已成社會之鳳毛麟角、又受戰爭影響、多中途輟業、倘盡數驅入軍旅、社會青年知識份子、一網打盡、將來國家社會誰與支持？蔣之荒謬行動、正所謂自毀萬里長城、倘足以此自矜乎。

日樞密審查會通過
興亞院官制案
本月十五日左右可設立
部長以下人事進行詮衡

【東京二日專電】日樞密院對華機關興亞院官制案、第二回審查委員會、業於一日於樞府事務所開會、有平沼樞府議長、原審查委員長以下各委員、政府方面、有近衛首相、有田外相、池田藏相、米內海相、板垣陸相、八田拓相、及船田法制局長官等出席、由近衛首相答辯、二十九日委員會、南、清水、石井三委員之保留質問、

一、根本的改正、內閣制度意志如何、

一、關於外務省事務、與興亞院之間、所生紛爭場合之解決方法如何、

其答辯如左、

關於如何改變內閣制度、尚未考慮、然此種問題、有慎重講究之必要、至於興亞院與外務省之間、因外交事務、或生紛爭場合、因以外務、陸海軍大藏各大臣爲副總裁、而入興亞院、此大臣之間、協議在官制上於主務官廳之權限而決定者、

關於總括論、有田、池田兩相之間、亦重行問答、因暫休憩、至午後二時再開會、逐條審議云。

【東京二日專電】興亞院官制案、業經一日之樞府審查委員會通過、將上程定例本會議表決後、日政府以因處事變之新段階、乃急於設立興亞院、約於十五日左右設立、正急於準備、而就文化三部長以下人事、業進行詮衡、總務長官如既報與柳川平助中將交涉、已得內諾、上海總領事日高新六郎氏、繼爲進行部長級人選、結果內定政務部長、起用鈴木貞一少將、經濟部長、起用現又文化部長、擬由民間方面起用、正在協議中、政務部總務課長、爲海軍大佐、指導課長爲陸軍大佐云、（當局檢閱訖）

黨府內部意見對立
五中全會開會延期
決定延至來年一月中旬舉行
足證蔣抗戰力脆弱化

【香港二日專電】據黨府系新聞重慶專電報道、中央共產黨方面、對新國共合作案、對國民黨之態度、與新抗戰段階、決定最高方針之五中全會、因看透國共兩黨之軋轢、國民黨內部意見對立、且中央軍內部分離問題等、遂不得已預定十五日開會、乃延期一個月、擬明年一月中旬開會、關此香港滯在中之中央委員曾仲鳴、亦已肯定、五中全會於參政會討議之軍事、外交、經濟、內政諸問題、尤以關繼續抗戰參政會討論結果、不拘有討檢決定重要使命、延期至來年一月開會者、足證實暴露黨府內部軍政兩部、對抗戰問題意見不一致、蔣介石之抗戰力脆弱化、觀測爲五中全會開會延期之最大原因云

黨府編成學生軍
蔣自任總司令
各省主席分任學生軍
解散少年團擴編完竣

【香港二日專電】據重慶電報稱、蔣介石命令中等、專門大學各學校全部學生、在可能內急於編成學生軍、而動員學生軍、稱有百五十萬、蔣介石自任學生軍總司令、教育部長陳果夫、軍事委員會政治部長陳誠任兵站長、各省主席任各學生軍長、已首先着手解散少年團、全部已編成完竣云。

蔣再建黨軍 作最後努力

【紐約二日專電】蔣介石欲再建因日軍猛烈殲滅戰而潰滅之黨軍、繼續其最後之努力、據一日紐約所得之合衆社重慶電報稱、黨軍當局、豪語有再建之成算如左、蔣介石豫想日軍進擊廣西省爲防衛廣西、動員二百六十萬之部隊、黨軍更有武裝百萬預備兵之餘力、於湖南省集結大部隊云、此乃黨軍軍事當局所談者也。

北方十六基羅至大武鎭公路殲滅、黨軍遺棄屍體三百餘具、向東北方潰走、日軍附近之黨軍第七十一師約一千五百名、乃於二十九日拂曉、加以攻擊、而使之潰亂、鹵獲機關鎗自動步鎗其他多數云。

滿蘇兩國間
討議重要諸案
下村特派員訪蘇代理領事
交換毫無隔膜之意見

（哈爾濱一日同盟電）日下村駐哈爾濱外務局特派員、一日連亘午前午後約四小時半、會見蘇聯代理總領事哥依茲奧克氏、關於滿蘇兩國間之重要諸案、交換毫無隔膜之意見、然在一日之會談前、於前日二十六日擧行於哈爾濱之兩者會談內、滿洲國方面、提出

一、對於在總領事館及館員家族之進退、事實上不可侵犯。

二、確定定期外交書函、報告制度。

三、報告自由。

四、對於館員之旅行、予以便宜等。

關於施行官務之安全保障、及其他保障館員生活、全般的安全確保問題、已得諒解、同時蘇聯政府、嚴重申請、通告本問題基於相互主義、有根本解決之意云。

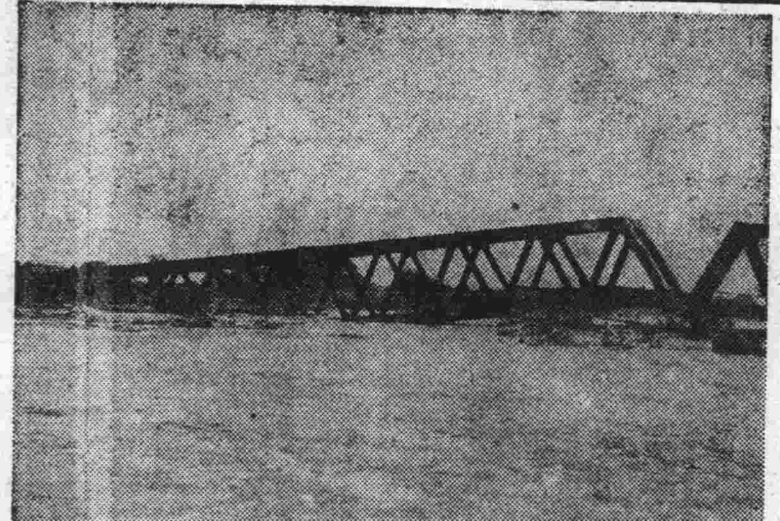

黨軍破壞之廣九鐵路石龍鐵橋

日海軍航空隊
空襲宜昌桂林
飛機場建築物均炸毀
黨軍軍事設施多粉碎

【上海二日專電】日艦隊報道部、一日午後四時發表。三十日日海軍航空隊、於華中華南方面活躍狀况如左。

一、華中方面、空襲宜昌、轟炸飛機場及滑走路、附屬建物等、予以莫大損害、攻擊粵漢綫交通路部隊、於長沙株州、其他車站轟炸、粉碎多數貨車等及構內建築物、而收莫大戰果。

一、華南方面、桂林空襲部隊、飛機〇〇架、在山之內少佐指揮下、突破密雲、冒惡劣天氣、現於桂林上空、反覆轟炸重要設施、而粉碎之、現有數處起大火災、火光燭天、上空未見黨軍飛機、地上砲火雖熾烈、全架仍安然歸還矣。

晉省北部 轟炸敗殘黨軍

【北京二日專電】蟠踞山西北部山岳地帶、而圖展開遊擊戰、傅作義麾下之何柱國、門炳岳等黨軍約五千名、因日軍由東南地區壓迫、與日航空隊無間斷轟炸、恐怖達於極點、乃自十一月底起、向西方開始移動、繼自二十八日起、由河曲保德附近、渡黃河開始向府谷、神木方面移動、得此情報之日陸軍航空隊山瀨部隊、乃於三十日大舉出動、猛列轟炸河曲、保德等處渡河點、予以莫大打擊、全架安然歸還〇〇矣。

離石附近 黨軍被擊潰

【北京二日專電】山西省西部離石之日軍、對竄入離石

法罷工經過平穩
政府彈壓奏效
左翼方面仍高呼打倒現內閣
法政局尚不許樂觀

（巴黎一日同盟電）憂慮有勃發內亂之危機、二十日開始之法國赤色總罷工、蔣政府之强硬措置、業已奏效、除一部份官憲與罷工團間、發生小衝突外、大體經過平穩、而勞働總同盟之企圖、事實上完全失敗、因政府之强制管理公共事業、無罷工之意氣、如鐵道順調運轉、郵政海運等、亦無障碍、罷工最盛曰爲北部之工場地區、及馬賽等、建築全屬勞働者多數參加罷工、鑛山勞働者次之、鑑於總罷工無事過去、政府已暫時安心、然以二日社會黨及政府大會爲始、左翼方面之打倒達賴合愛熱、仍相當猛烈、故政局此數日間尚不許樂觀云。

以拒絕復業之擧、又馬賽金屬、化學工業、建築、食料等各工場、全部將工場閉鎖、其他各地亦因將工場閉鎖、致罷業勞働者之復業被拒、於是各地勞働者、皆開大聲勢洶洶、到處與官憲衝突。

東亞文化會 第二日大會 學行兩部會議

（東京二日同盟電）東亞文化協議會第二日、乃於二日午前十時起、假東京帝大禮堂、人文科學、自然科學兩部會開會、人文科學部會、由日方十三名華方面十三名之評議員、又自然科學部會、由日方二十二名華方八名之評議員出席、分別就一日向總會之提案、日華兩國之四議案、而行審議、自然科學部會、對四議案均承認其趣旨、人文科學部會、除華方提出第二案審議尚未完畢、延期至三日以外、全部通過、閉會後全體代表、至正午共進午餐、懇談種種、又於同日人文科學部會、日華兩國設立東亞文化協議會會館之意見、決議由兩國代表出而促進之點、頗堪注目云。

日滿華蒙 經濟懇談會 交換種種意見

（門司一日同盟電）日滿華蒙經濟九州懇談會、繼東京大阪會議、乃於三十日開催於門司俱樂部、有滿蒙華各代表以下九州山口縣官民二百餘名出席、表決感謝皇軍、決議後、繼由四個國各代表致詞、說明現地事情後、正午休息、嗣臨阿部門司市長招待午餐會、又自午後二時起、繼續開會、關於日滿華經濟提携、各代表與當地委員之間無隔意交換意見云。

拒絕勞働者 回場復工 各工場均閉鎖

（巴黎一日同盟電）法國勞働總同盟之指令下、卅日已全國的開始之法國總罷業、乃由政府之强硬措置、已完全失敗、罷業參加之勞働者、亦自一日陸續仍回各工場、但資本家方面、拒絕其復回工場、竟出以閉鎖工場等之强硬政策、是以一日全國各地皆起小衝突、即波爾多飛行機工場、將工場閉鎖、拒絕罷業參加之約半數之船塢勞働者復業、以至各工場皆出

德國外省 將訪巴黎 與法首腦部懇談

【柏林二日專電】李本托洛普德國外相、鑑於法國總罷工已無事被鎭壓、而政局入小康狀態、定五日訪問巴黎、與法國政府首腦部懇談、訪問法國之目的、恐欲卜內法外相署名、於德國共同互不侵犯宣言、故李本托洛普外相、豫定至少暫住法國二日、其間與達賴合愛首相、卜內外相等法國首腦部、與駐法德國大使等、屢次共進午餐晚餐、得盡交驩之能事云。

政府議會 提前開會

（巴黎一日同盟電）法國社會黨、二日在院內開議員大會、要求促進議會開會、並擬學例閣氣勢、但政府發表議會八日開會、是以右議員大會決定中止云。

（巴黎一日同盟電）三十日總罷業勞働總同盟方面、雖已失敗而絡、依然深刻對立、達賴合愛內閣、鑑此狀態、乃將十二月十三日之議會召集、決定提前於八日開會、一日已將此旨發表。

美蘇關係惡化
美駐蘇大使迄未任命
蘇亦命駐美大使返國

（華盛頓一日同盟電）美國政府、自六月命駐蘇大使合維斯氏、轉任駐巴西大使以來、尚未任命後任大使、一方面蘇聯政府、爲對抗此事、命駐美大使托拉約諾夫斯基氏歸國、華盛頓外交界、認爲美蘇兩國關係、頓呈惡化、其結果頗堪注目、關於美聯社華盛頓支局所得之消息、一日傳說如左、

「美國政府、故意遲發駐蘇大使之任命、實爲美蘇兩國關係冷却化之左證、而羅斯福大總統、兩三日前、對記者團謂、駐蘇大使之後任、何時任命、現尚未知、一方面蘇聯政府方面、設美國不先任命後任大使、則托拉約諾夫斯基大使、亦不歸任、亦無任命後任大使之意向、美蘇關係、呈此變態的狀態、其特別根據、雖不明瞭、但美蘇兩國、暫時恐繼續此變態的關係、然兩國關係、或不能因此發生正面衝突云。

關係惡化由來

（華府一日同盟電）美蘇兩國關係惡化、最近迭有宣傳、但自一九三四年、美蘇兩國國交恢復以來、已有五年、至於兩國關係惡化之由來、當有如次之事例、

一、美國對蘇借款問題未解決。

一、駐蘇美國大使官憲、多數皆憤蘇聯之待遇歸國。

一、美國內蘇聯領事館之閉鎖問題。

一、放棄莫斯科美國大使館新館建造計畫。

一、一九三五年第三國際第七次大會之時、美國政府、要求蘇聯政府取締反美共產主義之宣傳。

一、駐蘇美國大使、有喜在蘇聯國外旅行之習慣。

比利時西班牙
雙方召回大使
兩國政府外交關係斷絕

【巴爾塞羅納三日專電】西班牙人民政府、對比利時政府、通告撤退駐比大使之旨、哈夫納脫大使、偕同阿賽爾斯領事、及其他全部館員、由布魯賽爾出發、歸還巴爾塞羅納、因此比利時政府、雖與巴爾塞羅納之人民政府、維持外交關係、然對佛蘭哥政府、亦派遣代表之奇怪舉動云。

【布魯賽爾三日專電】因西班牙人民政府、撤退駐比大使、而比利時政府、爲對抗此事、亦立刻召還駐巴爾賽羅納之比利時代理大使、及其他全部外交代表、於是西班牙人民政府、與比利時政府間之外交關係、完全斷絕、比利時政府、事實上已承認佛蘭哥政權、爲西班牙政府、且此後欲結新外交關係云。

日樞密院 顧問官人選 月中可決定

（東京二日同盟電）日樞密顧問官與勅選議員缺員補充、日政府目下愼重其人選中、將樞密顧問官四名之缺員中、三名加以補充、由政黨財界與司法界物色中、而最有力擧爲候補者、政界爲政友會顧問川村竹治氏、財界爲前日銀總裁深井英五氏、司法界爲前法相林賴三郎氏、至遲迄本月中旬可以決定云

美飛行家 飛行告成功

（紐約一日電）以歌舞著名之瓊納福斯君、無間斷飛行洛山磯與紐約間之大陸、已告成功、造成三十小時四十分之紀錄、渠在出發前、裝不足續航三十六小時之一百四十六加侖汽油、豪語欲以二十八小時翔破、結果雖未實現其豫定、但已造成大紀錄云。

紀念反共救國 建立寶塔 京市公署計劃 現已着手動工

（北京二日電）自北京開催反共救國大會後、各地繼北京舉行者、風起雲湧、中國民衆、在新思想之下、已踏上更生之第一步、北京特別市公署、更爲加緊該運動、留一永久紀念起見、乃於北京天安門前、決定建立反共救國紀念塔、已着手動工、該塔頂爲五角形、表示五色國旗之意、表面鐫有「反共救國紀念塔」之文字、周圍繞以銅製欄干、總工費約二千元、約一月後舉行落成式、又該建設地、曾爲南京政府豫定爲孫文建立銅像之處、故加一層感慨也。

客商貨物長途汽車營業開始了

間定期通車時間並路線

膠縣——高密　紅石崖——諸城

發車站	發車鐘點	到站	到達鐘點
膠縣站	一〇、三〇	紅石崖站到	一一、三〇
紅石崖	一三、三〇	膠縣站到	一五、三〇
高密站	一一、〇〇	諸城站到	一四、〇〇
諸城站	一四、三〇	高密站到	一七、三〇

膠縣　關王廟　漕文　王臺　紅石崖　高密　周陽　柴溝　岳溝　白尺河　諸城

逕啓者敝公司定於十一月二十日開始營業由高密至諸城及由膠縣至紅石崖客商及貨物長途汽車按規定之時間開行倘蒙各界惠顧無任歡迎

貨物客商長途包車

再各界如有他項事件委託者敝公司尤所歡迎

華北汽車公司

青島三山藥房介紹京津濟滬馳名

良醫張萬年大夫

萬年先生係天津新醫學校畢業志在懸壺專心醫學在京津濟滬愈人數萬有口皆碑各方鄉友無不共聞共見今敝人約先生來青參觀美景就便爲青市患病同胞造福施診無論內外科疑難大症經中西醫束手無策者速來問津萬病一針沉疴立愈

專科淋病 治包 花柳

專醫一二三期老陳毒各種梅毒急慢性淋病白帶五淋多年白濁疝氣墜小腸疝氣入骨毒串門天疱瘡楊梅鼻升喉婦人白帶小兒胎毒二十四種痔瘡肛門瘻等症輕者三日保好重者面議包醫如病不好原洋退回號金一角

地址天橋西頭　雲南路八十七號　廣州路口四號汽車站

三山藥房經理啓

鳴謝國醫張百效先生

余妻患貧血症有年、去秋復又受孕、適值事變、倉皇離青、顛沛道路、以致流產、胞衣潰爛、未能全下、返青後、下血不止、一日暈昏十餘次、經德美醫院陳醫師醫治、僅保性命、然病根未去、血耗過甚、身體羸瘦、精神疲憊、氣息微弱、堯腹部脹痛、僅半年之久、迄無起色、百方調治、亦不見效、閱國醫張百效先生、醫術高明、愈疑難諸症甚多、踵門求診、之後、即指出病源、乃子宮內血積寒所致、現雖受孕、然須先去病、不除則胎不能保、余聆其議論、徹底治、遂請其處方、服藥僅二十餘劑、病去胎安、決操作家事、業如平日、感激之餘、謹掏誠鳴謝

律師鄭再時事務所青島平原路二號

診例　門診一元上午九時至下午二時　出診二元下午二時至下午六時　舊曆初一十五停診

本店　東京市日本橋區室町二丁目一番地

支店出張所　倫敦、漢堡、巴里、紐約、桑港、西亞道路、孟買、唐地、甲谷他、蘭貢、蘇拉巴亞、蘇馬拉、巴打華亞、盤谷、新嘉坡、斯土甯、馬尼拉、先布、香港、西貢、廣東、漢口、長沙、上海、煙台、天津、北京、安東縣、牛莊、奉天、新京、哈爾濱、京城、仁川、釜山、平壤、臺北、高雄、大連、其他海外及日本各重要都市。

營業科目

一、雜貨扱品、砂糖、木材、啤酒、洋紙、膠皮鞋、毛類毛織品、烟草、膠皮、綿製品、海產物、鹽、牛肉、

一、諸工業原料、罐頭食料品、膠皮車胎、染料、工業藥品及其他雜品。

一、機械、電氣器具、五金、紡織扱品、鐵管、礦山、鐵道用諸機器及附屬品材料、小野田洋灰、各種建築材料。

一、土產扱品、落花生、生油、生餅、肥料、小麥、麵粉、米、棉子、麩皮及其他雜粉。

一、石炭、石炭扱品、礦油類。

一、火災、海上保險代理店

一、海事業

電話

支店長室	庶務	雜貨	雜貨	機械五金	土產	石炭	船舶受渡	保險	出納	勤定
二四八八	五一六二	五一六一	二五三一	二五四一	二九四四、二七七四	二八九一	五一六三、二四五九	三六六四	二〇四五	二五七五

三井物產株式會社青島支店

敬啓者本號在青島創立造胰廠有年自製各種胰子俱有價目格外便宜今將香皂品名列左

金蘭三彩香皂　三星香皂　花美人香皂　象印香皂　平和香皂　網包香皂

青島廣州路二十五號

信昌造胰廠謹白

電話　二八四〇　六九五六號

魯鹽政推進順利
稅收日漸暢旺
山東鹽務管理局長劉崙 在京述職已畢返抵濟南

濟南特約通訊　山東鹽務自今春成立鹽務局後、積極推進、稅收日漸暢旺、前稅收每月僅二三萬元、今日益增加、已達七八萬元之譜、情形極佳、該局爲推進稅政、決擴充外部、俾稅收暢旺、各縣多派專員前往推進一切、該局局長劉崙爲向財政部報告稅收情形、並請示今後機宜、特於月中晉京、茲已公畢返濟、據劉氏談：本人晉京期間爲兩星期、在京會謁王委員長及汪總長、報告山東鹽稅收入狀況、並請示今後機宜、汪總長對魯鹽政極爲明瞭、對今後措施、多所指示、鹽政不能單獨推進、應隨政治而邁進、今魯省政治、日趨明朗、鹽政當局亦漸開展、各縣多派專員前往籌辦一切云云。

臨淄匪徒 狼狽逃竄

青州通訊　魯南道清鄉隊、日前奉方道尹令派部隊一部、開駐臨淄城內、趙子正隊長、即派第一中隊長黃士全帶隊前往、二十九日到達臨淄城內、昨黃中隊長向道公署報告城內房舍、早被土匪焚毀大半、探得前據城內之匪徒、自我軍開到聞風逃往城北鄉、夜間時常潛伏城外、向城內鳴槍搗亂、於前日午前清鄉隊會同友軍、出南門向東北鄉鄉村游擊、經過郭家莊等十餘村、掃蕩匪徒、均狼狽逃竄、該隊當日凱旋回城、雖城牆早爲土匪毀壞、但我軍防範鞏固、匪賊大半肅清、人民得安居云。

周村友軍 清剿鄒平股匪
斃匪數百名獲槍械甚多

周村特約通訊　植松部隊長、督率所屬加藤等部隊、於昨夜出發赴鄒平、大舉清剿、該處馬耀南股匪、至上午二時到達鄒平、該匪司令部、原駐城內、得訊即倉皇退走、隊長遂下令、一面開砲追擊逃匪、一面入城搜索、又該匪之砲兵陣等、設於黃山山頂、並率隊向山頂進攻、旋即佔領該山、查馬匪所部人數雖多、純係烏合之衆、經此痛剿、已完全潰滅、並是役計斃匪數百名、並獲槍砲子彈及無綫電機等軍用品甚多、於今日下午四時凱旋而歸云。

博山縣長召開
冬防治安會議
對治安辦法作縝密之討論

博山特約通訊　博山縣縣長曲化如氏、自莅任以來、對於一切政治積極推進不遺餘力、關於外交方面之接洽亦頗圓滑、故該縣之治安日趨鞏固、茲聞曲氏以冬令已屆、嗣後治安辦法、亟應加以切實之討論、特於昨日召集各關係方面及所屬員司在縣府會議室開冬防治安會議、並作縝密之討論云。

濟市營業各稅 普遍開征
超過往年比較

濟南通訊　濟南營業稅局、自開辦以來、工作異常緊張、城內關鄉、均次第查定開征、業經迭誌本報、茲聞全市營業稅、已普遍開征、僅有商埠一小部份、正在趕造清冊、即可呈廳審核、該局工作至此、於事變中斷之營業稅、已算順利完成其復興工作、記者日前特訪孫局長於營業稅局、據談、濟市營業稅、在往年約可收三十餘萬元、其中棉花糧食兩項、佔稅收之半數而强、事變至今、因交通關係、棉糧上市者、僅有往年十之一二、而其他營業、亦有相等蕭條、此種事實、爲一般人所公認、在敝局成立之始、於營業稅一項、曾作切實的估計、希望能收二十萬元、按現在查定數、爲二十三萬餘元、已超過預定數三萬餘元、此實賴一般商人深明大義、及商界各領袖贊助之力、現聞各縣清剿工作、異常順利、將來道路暢通、棉糧及各縣土產、能源源而來、稅收自可隨之增加、關於菸酒營業牌照稅、亦經同時查定開征、此項稅收、往年爲一萬六千元、今該局已查定者爲一萬九千八百餘元、約超過往年四千元、惟菸酒營業、聚星散處、遷徙無常、須事隨時嚴格查考、以期稅收暢旺、茲特於局內原有職員之外、復遴委熟悉菸酒情形者多人、切實精征調查、以重稅收、至應用薪工等費、即於原有之百六提成征解費內、撙節開支、不再動用公家分文、此事並經呈報財政廳核准備案云。

太原大同間 汽車開通
已開始售客票

大同通信　今秋五台山討伐、對山西北部及蒙疆地區之匪類肅清上、已獲莫大之效果、一時化爲匪巢之太原大道、今已完全不見匪影、平綏色彩、遂愈見濃厚、蒙疆汽車公司及華北汽車公司、隨成迅速治安之確立、遂決施大同太原間運輸交通之開拓、經積極準備結果、業於上旬試行運轉由大同至太原可搭乘五十名之大型汽車、此汽車在蒙疆地區內、歸蒙疆汽車公司運行、而在途中與華北汽車公司之汽車聯絡、每日上午六時、由大同出發、午後四時到達太原、票價每人十元五角云。

山東省各機關
五個月預算
省公署正分別審核中

濟南特約通訊　山東省公署財政廳長唐仰杜、對於本省財政、積極整理、刻已漸入軌道、惟於每月開始之際、向由各機關及各主管廳、視現時事實之需要、編具經臨各費預算草案、送由財政廳、作初步之審查、逐加意見、提出省政會議、切實核定後、分交原機關、重編正式預算、送請財政部駐魯審計專員、轉呈行政委員會核定施行、歷經轉理在案、日前唐氏以本省預算、按月編審、頗費時間、特通知各機關、自十一月份起、至二十八年三月份止、彙編五個月預算、並通知務於月三十一日以前送由財政廳彙提、免致誤時、茲悉本省各機關日前已將五個月預算草案、先後編造完竣、送請財政廳審核、財政廳於收到後、業已分別審定、加編收支預算總表、提經第一一九次省政會議通過、聞再經分別加以審核後、即可作爲定案、呈請中央核示祇遵云。

京警局辦理 四郊保甲

北京通訊　京市保甲制度、業經當局釐定週密辦法、共四郊方面已由警察局開始辦理、正式成立之期、當在本月八日至十四日之間、預料此項制度實行以後、京市四週治安、將益見鞏固云。

京市當局 整頓市容
改修柏油路 更換新電桿

北京通訊　宣武門外大街至彰儀門內大街馬路、經建設總署決定、改修柏油馬路、於上月上旬開始工程後、門臉與驚橋段、路面已修成、兩大街兩邊牙道、完全用人造石修砌、現正趕修、大約本月上旬可砌成、柏油路面俟牙道砌成、即行裝補、預定本月底全部完成、另悉：宣外大街、彰儀門大街一帶之電燈綫桿、公用事業電燈管理局爲整頓市容亦決定加以更換、不遠將來、宣外市容、將有一番新氣象云。

魯省會警局 通飭市民 防範煤毒
維持人民健康

濟南特約通訊　山東省會警察局、以現值寒冬時期、居民多燃煤炭煖室、以資禦寒、而一般貧民、因經濟關係、所用火爐、多無烟筒、以致室中煤烟瀰漫、吸入肺中、因之中毒而致死者、常有所聞、茲爲維持人民健康起見、特由該局衛生科擬具辦法布告居民切實預防煤氣中毒、即無烟筒之火爐、或裝在室外生火造綠色火焰、然後移入屋內、又在夜間睡眠之際務將爐火熄滅、切不可再添炭、或用煤末封火、致招煤烟中毒、該局並已佈告市民週知云。

周村全市 大放光明
電氣公司開幕

周村特約通訊　周村電氣公司、自實行中日合辦、重新改組以來、除將內容充實、組織健全外、凡關於業務上一切事項、並大加整頓、務期用戶便利、營業發展、該公司現已改組完竣、已於日前開幕、行見全市將大放光明矣云。

徐州警局實行 大檢查
獲嫌疑犯甚多

徐州特約通訊　近以冬防期屆、地方治安之維持關係切要、現悉徐州警察局除已清查戶口擒除不良份子外、并于前夜實行大檢查、藉以肅清不良宵小、而保地方治安、聞已查獲嫌犯二十餘、正在嚴訊中云。

歷城新建縣署 不久竣工
將舉行落成禮

濟南通訊　歷城縣公署、自遷至王舍人莊辦公以來、暫住於該莊之前縣立小學、惟房屋窄狹、不敷應用、辦公諸多不便、該署爲便利辦公起見、特招標興工修建新縣署、業於本月初即開工修建、經該署建設科長王瑞五之督工、工程積極進行、已大半告竣、現正晝夜趕修、於本月十日前即可竣工、周知事爲守衛方便、利於辦公計、擬將縣署四周築土城、着加修葺、並派建設科長王瑞五設計、裝修發電機、以期王舍人莊一帶、皆使用電燈、俾得大放光明、而利防務、聞該署新址建設竣工後將舉行盛大落成典禮、並邀請中外各級長官及各界代表前往指導參觀云。

膠縣反共救國大會
發表反共宣言
大會於日前舉行盛況空前

膠縣通訊　膠縣反共大會、於三十日上午十一時、明朗天氣中盛大舉行大會會場在進德街青年會禮堂內、設有來賓席青年會席少年席各鄉區席婦女會席各鄉鎮代表席、於十一時前本縣各機關團體、及各鄉區代表均已到會、大元警備隊長縣公署高縣長、警務局張局長、膠宣撫班荒川班長及譚宣撫官均已到會、即依序開會、由高縣長爲大會主席、首由主席致開會辭、朗讀宣言、各代表先後致詞、會後奏軍樂遊行、情況至爲熱烈、茲將該大會宣言錄後：

宣言　我中華向稱文明古國歷五千年來相傳至今而不墜者、實賴固有道德禮教維繫之力也、管子云「禮義廉恥、國之四維、四維不張、國乃滅亡」細味斯言、是道德禮教實爲我生民固有之需要品、誠不可一日或離、不料天不厭亂、赤氛四起殃民禍國、以他人財產、爲共有財產、以他人妻室爲共有妻室殺人放火姦淫擄掠種種禽獸行爲、交遍於中國、道德爲其破壞禮教爲其廢除、甚至挑撥戰爭致令同種相殘死亡流離、不堪言狀、禍延至今、較洪猛獸之害人爲尤烈、言念及此、國家前途、何堪設想、吾人當此危急存亡之秋、自應聯絡一致、與同種同文友邦、互相提携、表示親善、努力邁進共同反共義舉、拯斯民於水火之中、而登諸衽席之上、自不難措之裕如、使全華明朗化、倘不及時覺悟、群起反共、吾恐五千年來文明古國、勢必如老大病夫、不可救藥、危亡即在目前、縱欲轉禍爲福、使全國人民共存共榮、豈非夢想、是以救國之道、反共爲唯一要圖、我願我四萬萬同胞、其勿袖手旁觀、坐視不救也可是爲宣言。

籌設旗驛站
察盟促進旗政 現正勘查路線

張家口通信　察哈爾盟公署、對於各旗政務、亟謀改進、近爲提高工作效率、增加公文傳達速度起見、特由盟署行政科王科長、籌設各旗驛站、現正督屬審核路綫、開經過縣境約有：一、寶源（寶昌、沽源）二、康保、三、德化、四、商都、俟將來設置後、凡沿途縣分、倘遇有時間性之公文、亦可交驛站投遞、以期迅速、按此項辦法、如經實現、以後辦理公務、當益感便利云。

華北汽車公司 徐設辦事處
籌備開辦運輸

徐州特約通訊　徐州地面遼闊、又居津隴兩路之交叉、在昔爲商業繁盛之區、近自友軍到徐、對於地方一切予以善意的協助、是以各方面均呈欣欣向上、猛晉之狀態、現悉華北汽車公司、近已派員來徐設立辦事處、積極籌備、將開辦汽車運輸、聞二十八年元月決可開始營業云。

魯西建設推進狀況
省建廳派員視察已完竣

三、商業、商會組織情形、查該縣有商會一處、由主席委員一人、常務委員四人、執行委員十人、監察委員七人組成、主要商務情形、該縣在商會註冊之商店、約有二百五十餘家、多爲經營布疋、雜貨業者、均屬資本短少、所有貨物、由青濟販來銷售本境、亦無大宗土產運出、故商業甚爲蕭條、四、畜牧、家畜現有約數、查該縣近數年來、因收穫不豐、農村破產、飼養之家畜多爲變賣、現時約有牛三千二百頭、驢二百四、羊六百隻、豚四千五百隻、雞鴨四萬五千隻、屠宰場、城鄉約有屠戶六十八、每年約宰牛二百頭、豚一萬五千隻、羊一百五十隻、五、交通、公路情形、查該縣境內築有泰濟省道一段、長約四十里、路面尚平坦、縣有滋汶路、長五十里、滋濟路長二十里、滋甯路長三十里、滋鄒路長十五里、滋曲路長五里、每屆春秋農暇、即調夫修補路基、尚堅實、惟滋甯滋濟滋汶各路、均有一段、低窪處、在霪雨之際、不免泥濘、現均能通行無阻、六、水利、河道灌溉、查該縣之河流窄小、無有利用河道灌溉之設置、鑿井灌溉、查該縣耕種之田地、多無井眼、近年經官方之提倡、稍知鑿井之利、現有磚井七百五十眼、土井三百二十眼、七、復興委員會、查該縣之復興委員會、已經組織成立、以縣知事爲委員長、縣公署之祕書科長、商會會長、兗州驛長、宣撫班長、憲兵班長、國際運輸社、及地方紳董爲委員、會址設於縣署、現在正籌擬災區復興進行之計劃、八、視察意見、查滋陽縣雖地處衝要、商業向不發達、地方貧瘠、一切建設落後、自經事變、凡新舊建設、摧殘殆盡、應俟稍就、治安徐謀恢復、惟滋曲公路之金口壩、僅炸毀中間一小段、現當冬令水淺、應儘先設法修復、以利交通。

五、泰安縣

該縣建設科尚無科長、僅有科員二人、亦非建設人材、茲將職員列下：科員、吳步漢、四十四歲、泰安、一周惠如、四十八歲、泰安、一、農業、查該縣地勢山嶺較多、土壤多含砂礫、兼以水利缺乏關係、小麥每官畝產量不過一百五十斤、高粱穀子玉蜀黍每官畝產量不過二百斤、因秋後缺雨、花生歉收、不過五成、當地自給、尚有裕餘、若小麥花生等農產物、運銷出境過多、則食糧一項、即須仰賴地方、糧粒輸入補助、二、林業、查該縣苗圃有三處、城南關演武廳、佔大地十三畝九分、北關皇宮院、佔大地二十餘畝、現議歸新民會直接辦理、縣城東小崔家莊、佔地約五畝、雜植榆槐及側柏等樹苗、林場有五、南關舞鶴台林場、讓歸新民會辦理、蒿里山、泰山眼光殿、黑老婆山、泰山頂、丈人峯、計四處、造林不過四年、均係側柏、成活者有五成、自事變後、損失殆盡、而行道樹亦被亂民砍伐、寥若晨星矣、三、商業、查該縣未事變前、商會及同業公會等、按委員制組織之、事變後、各公會亦無形解散、當照選傳洪九爲會長未就、現公推梁子賓代理會長職務、商務以進出口農產爲大宗、現由災區復興委員會接洽辦理一切運輸、四、畜牧、查該縣畜產、牛約二萬五千頭、馬約有三百四、騾約有一千匹、驢約有一萬五千頭、羊約有一萬頭、猪約有五萬隻、家禽則雞約有十數萬、鵝鴨兼有飼育之者、惟多係土種、屠宰場有二處、每月統計屠宰豬子不過百隻、宰牛羊均係回教無法調查、五、水產、查該縣非漁業區、僅汶河兩岸農民、稍有漁撈工作、無其他水產之可言、六、合作事業、查該縣合作社、未事變前、原有信用無限合作社二十三處、均在鄉間、但較遠各鄉、無從查考、而在可能範圍內者、僅有邱家店趙莊、許家埠、北望等莊、各合作社因農村破產之故、亦無形停頓、七、交通、查該縣縣道、計泰肥、泰長、泰東、泰新、泰萊、泰費、泰甯、泰泗等八條。（未完）

康勳臣　清補妙品　固精補腎丸

專治男子氣虛腎虧先天不足後天虧損陽痿不舉舉而不堅堅而不固見色即洩火敗酸痛幼年破身太早淫慾過度夢遺滑精腎水不足腎囊潮濕小便渾濁頭暈眼黑腰背是腎虧精枯體弱四肢無力盜汗陰虛寒冷久無子嗣夜多惡夢心神不安凡腎虛諸弱等症速服此丸效能滋陰補氣保腎固精元陽充精神活潑壯腰納氣補精補腎種子極易效力偉大百發百中誠爲男子之寶品每盒國幣壹元

康勳臣　古方祕製　開胃舒肝丸

此丸藥性溫和男婦咸宜專治九種肝氣不舒胸膈悶堵腹脹嘔吐酸水氣逆不順兩脅刺痛氣鬱凝結心胃疼痛急氣中滿噎膈反胃痞悶不思飲食倒飽等症見效神速久已著名即服此丸立能解鬱舒肝寬胸順氣得之病三付全愈一盒斷根每盒六丸國幣一元濟南張彝子藥房博山福成祥均代售

◇青島總經理處北京路天合爲大藥房（電話三八六六號）

青島日本醫師會

醫院	科別	地址	電話
井辻外科醫院	外科　性病科　皮膚黴科	鐵山路	電話二三二二・三七〇二
博愛醫院	外科　皮黴科　齒科　口腔外科	聯城路	電話六九三二・三六一九
富田眼科醫院	眼科	東阿路	同六三七六
若槻醫院	內科　小兒科	德縣路	同四六〇四
野見山醫院（產婦人科）	皮科　黴科　產科　婦人病科	禹城路	同六七四七
村醫院	外科　性病科	無棣路	同三三四〇
生堂醫院	內科　小兒科	樂陵路	同二二九三
好東醫院	皮科　黴科	夏津路	同五五七〇
山內醫院	內科　小兒科	德平路	同四七五七
神廣瀨小兒科醫院	耳鼻科　咽喉科	鐵山路	同二八二九・五八五九
鈴木醫院	內科　小兒科　X綫科	新泰路	同三二〇一・二〇〇九
鈴木分院	花柳科　產婦人科　小兒科　性病科	臨清路	同三〇〇九

明治仁丹糖

各大食品店洋貨店均有代售

青島膠州路六號地門牌二五〇、二五一號

明治製菓青島販賣所

電話五四二四號

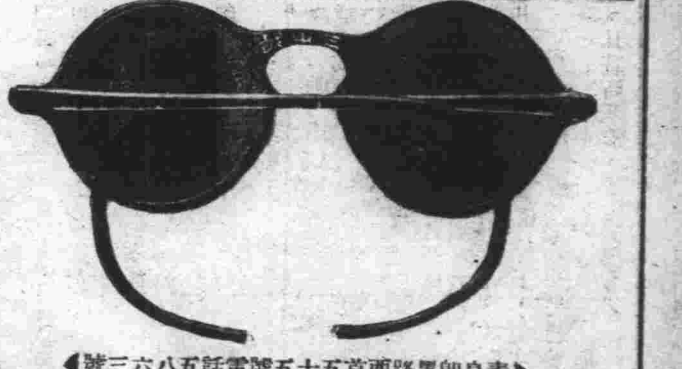

青島即墨路西首五十五號電話五八六三號

華北唯一嶗山晶石眼鏡老店

本店開設青市四十餘載專採辦嶗山茶晶墨晶水晶石復用最新機件製磨新式養目近視老少中花眼鏡光度準確遠視能視貨眞價實童叟無欺早蒙中外各界贊許今秋由嶗山山東頭得到大批晶石並歷年揀選茶墨水晶成色最佳者現已造成時式眼鏡茲爲酬答主顧起見特選精良物品門市零售定價特廉餽親贈友確是高尚禮品也　外埠函購惠款即寄

注意緊要聲明

小號原無分號並代理處屢有以假混眞冒充小號名義而售僞貨以玻璃料充嶗山石鏡本市及外省發現甚多請各界認明小號招牌仿單庶不致誤

三山誠眼鏡老店啓

◇滑機油部　滑機油、芝油、黃肉油、馬達油、洗油、大車油、車軸油、
◇油漆部　油漆、光明丹、清油、調合油、磁油、瓦泥斯、亮油、速干油、泥油、憤漆、
◇火油。煤炭。醬油。酒精

總行批發零售處奉天路二十七號　電話五九四四番

宇高洋行

支行即墨西關汽車站前

法商安全保太保險公司啓事

本公司爲法國官商合辦最巨大之保險公司凡所出保單俱有法定之準備金以爲被保人之切實保障在歐西各國可稱最老最可靠之保險公司辦理各種保險計有水險火險汽車險運輸險在華經營有年信譽卓著辦事敏捷久爲各界稱許茲爲推展營業起見在青島設立分公司派楊建五君爲經理如蒙惠顧請與楊君接洽可也倘有公司介紹生意者佣金從優尤爲歡迎特此合併聲明

華北總公司天津總經理　高密路六十二號　琢章

青島分公司經理楊建五　電話七〇二五號

青市唯一

車式新穎　賃價低廉

交通汽車行

不分晝夜　隨呼隨到

山東路

電話二三四四・六二三五號

小兒聖藥

李琴園福幼餅

藥房均售

青島萊蕪一路卅四號

琴園兒科醫院發行

電話四四七六號

每瓶三角

柴油機

兩馬力至百馬力

隆光股份有限公司

總行青島市場一路

分行濟南二大馬路　天津法界二四號

新聲

稿約

◎本版歡迎投稿、不拘體裁、但不需要無病呻吟或令人肉麻的文字。◎來稿除小說外、最長不得超過一千字、一經登載、酌贈現金。◎來稿須蓋章、否則以却稿論、並須書明姓名住址、登載與否、概不退還。

漫墨　崇拜偶像

予愈

什麼叫做迷信、迷信就是人理想中個自的信仰、信仰過度卽歸於迷信。我是信仰我個人能力的人、能够曉得個人的能力、便無所謂非分、因爲我們一個人生是暫寄性的、但、我總想着從暫寄歸於永存。

現代雖然說是進化、我們總有些個懷疑、如今眞假還沒辨清、以社會上佼佼者而論、究竟佼佼的地位怎麼能够得到、這不頗堪玩味、半開化的中國、人們都崇拜偶像、豈不知科學進化的國家、也在崇拜偶像、試想、人類的痛苦幾時纔能解除？

受過高深教育的人、未必學識都高深、從外國鍍金歸來的所謂什麼士、也不一定是萬能角色。我們見多了、高中畢業的學生、寫篇信都不通順。一個工匠有許多的成了專家、人們該覺醒了、切莫再崇拜偶像、須知偶像的砌成、不外是些木料、是些泥土、不要只注重他錦綉的外觀、和臉上薄薄的一層泛金。

趙公大寬傳略

景賢

大寬公、諱惠、字大寬、明庠生考授司儀、封唐府教授、晉封都察院僉都御史、累封太子太保、吏部尚書、崇祀鄉賢祠。

——明代掖縣趙氏五龍——

東萊趙氏五龍、乃三鳳之子也。忠孝節義、萃於一門、歷代以來、無出其右者。雖歷時四百年、陵谷迭變、而子孫綿延、代有聞人。至趙會長、重振家聲、益證三鳳五龍積德之厚矣。賢祖賢孫、後先輝映、不勝健羨。茲覓得五龍小傳續登於後。

▲趙士元

士元、字汝長、號青邱、芝庭參議長子、貢生、仕至泉州府同知、著有竹石居詩稿。

▲趙士亮

士亮、號丹澤、侍御胤昌次子、恩貢生、崇禎十六年由孝舉授東安令、釐剔弊政、勞心撫字、未半載民漸蘇。時流寇猖獗、士亮練卒徒固守、保障屹立、題補順天府丞。壬申三月、聞流寇陷都城、痛哭流涕、題詩於壁、卽日掛冠歸。惟羸馬乘而已。鼎革杜門不出、入東安縣志名宦傳、著有龍溪集。

▲趙士寬

士寬、字汝良、掖縣人。由門蔭爲鳳陽通判、駐潁州、以正旦詣郡城、聞警、一日夜馳三百里、及州城陷、率家衆巷戰、力竭投烏龍潭死。妻楊氏、攜二女登樓自焚、僕王舟亦罵賊死。給事中林正亨、錄上其狀、贈士寬光祿寺丞。

▲趙士完

士完、號琨石、胤昌四子、崇禎壬午舉人、初授清流縣知縣、辭不赴。南遷後、當路疏名、以荐授兵部侍郎、僉東閣大學士。未幾致仕、流離瑣尾、採薇而歌、登山而泣、棲廢寺中、有終焉之志。弟士冕、物色得之、與還故里、陶情詩酒、貞不絕俗、所著環菴集、王西樵極稱之。

▲趙士冕

士冕、字赤霞、士喆徒弟也。以超貢任鎭江守、譽流江介、早歲豪岩、喜交遊、去官歸里、益好客、有置驛投轄之風。詩淸穆別具逸致、在潤州攜伯潛詩校正投梓、並倩錢虞山宗伯爲序、陳皇士爲立傳、俾伯潛一生節義文章大著人間。又詮次本朝諸詩、名鼓吹集、膾炙士林、著有三山草、白門草、半塘草、稼菴近草。

——趙公大寬遺像——

神拆

季光

有星士某、善卜人禍福無少舛；其術以任人取物來、按其干支時數以哲理推演之、立可決休咎、因其應驗如響、術遂大售、衆相造訪者、如山陰道上、迎接不暇之勢。今舉一事相證、可知其術、誠神巧也！有一問時令者時旁適有紅筷一雙、因取示卜者、卜者曰：紅者喜也、筷者快也、是尊夫人已添喜耶？其人遂同家視之夫人果臨蓐。有好事者知其事、亦取是筷使拆之、卜者曰：是有筵席酒食之兆也。適他人所卜者爲喜事、喜事之後必有筵席酒食以慶賀之、故知子必有酒食。既而果有友某走東來作東道因亦驗之。於是衆益神其術；又有一好事者、亦取是筷求之卜、卜者愕然曰：子其有沾水之災乎！某咄之、以爲妄、竟悻悻去、既返家、適値夜、半途有雨後集潦、卒不愼失足滑水中、衣襟無乾處、始服卜者之神也。次日晨與卽往叩其術、卜者曰：是易知耳、第一人爲喜事、第二人得酒筵、皆同一筷也、今子仍取是筷、是喜過筵罷、庖人涮筷之時也、故得是小辱耳。聞者益神其哲理、是眞神拆也。

名言

長白

水、君子也、其性涼、其質白、其味淡、其爲用也、可滌不潔者而使潔、卽沸湯中投以油、亦自分別而不相混。

油小人也、其性滑、其質濁、其味濃、其爲用也、可汚潔者而使不潔、卽沸油中而投以水、必至搏擊而不相容。

鷄報恩

惕公

衢州民家里胥至、督促租賦、家貧無以備飧、祗有哺雞一隻、擬烹之、里胥怳惚間、見桑下有著黃衣女子前拜乞命、又云、自死不惜、惟不忍兒子未見日光、同供盤飧、里胥曰、某到此催徵、卽無追捕殺傷者、其女泣而逃、里胥驚惻、回至屋頭、見一雞哺數子、其家將縛之次、意疑之、不許殺、遂去、後一旦再來、其雞已抱出一羣子、見里胥、向前踴躍、有似相感之狀、捨而遂行數百步、遇一虎、跳躑漸近、忽一雞飛去撲其虎眼、里胥因間、奔馳得免、至暮、從別路回其家、巳不見雞、問之、云、朝來西飛去、杳無蹤、里胥怪之、具說見虎之事、遂往尋之、其雞巳斃於草間、羽毛零落、自後一村少有食雞子者。

三日入廚下、洗手做羹湯、未諳姑食性、先遣小姑嘗。

雨亮隨筆

——左宗棠軼事——

左文襄公宗棠未達時。與陶文毅公澍胡文忠公林翼交好。胡爲陶壻。左陶又爲兒女親家。陶曾托孤於左。及文毅之歿。卽移居其家。日課陶子。董理各事。其時適太平天國之亂作。胡文忠激以大義。左始入湘撫駱文忠公幕。擧凡軍政。靡不大權獨攬。駱祗坐成。而人莫不知有左師爺矣。後以參奏撫標總兵。相互攻訐。淸廷至欲鎖解文襄進京。以明是非。會太平聲勢。益復洶湧。需才孔殷。賴曾文正公疏荐淸廷。左以一介孝廉。驟拜四品京堂幫辦浙江軍務之命。不可謂非殊遇。左本雄才大略。居恆以今亮自命。自後出將入相。開府拜爵。眞英雄得時者也。方其在浙營中也。一日忽疏奏請假。俾應會試。淸例非進士出身不得入閣證文。左爲將來出人頭地著想。故於軍務吃緊之時。奏請告假。軍事勢必影響。淸廷於是特賜進士出身。左以一舉人而膺四品京堂幫辦軍務之命。巳爲奇遇。乃不由會試而賜進士出身。有淸一人而巳。至其與曾李平定洪楊。繼復督辦新疆軍務。勘定回亂。經營西北。遠猶壯概。偉績不磨。而其用兵之神。見事之明。籌謀於帷幄之中。決勝於千里之外。不愧臥龍復生也。

劈潘山

鵬志

劈潘山、土人訛爲托盤山、卽昔之小陽山、其所以改爲劈潘山者、原有一段故事在也。玆錄之於下：

山在蒙陰東北隅、居環山之中、懸崕削壁、挺然矗立、高可三四里、山腰之中、有關帝廟一座、在雲氣蒼茫中、仰觀之、如天宮瑤闕、極靈驗、香煙最盛、遠近祈禱者、絡繹不絕、明末、蒙陰縣長、潘某（佚其名）江蘇人、自稱三國時吳將潘璋之後、一日、伊長子忽沿流疫、聞小陽山關帝甚靈、遂命人禱於關廟、終不救治、未幾尋卒、潘某大怒曰：「關某以我爲潘璋之後耶？」遂親往小陽山、指關帝偶像責侮不已、並招聚鄉民數百人、飭將廟像完全拆毀、方始動手、忽狂飈驟起、飛沙走石、撲面擊來、衆皆掩面躱藏、而潘某匿於大石之下、未幾聞空中大喝曰：「大膽潘賊、何太狂枉」、言畢、霹靂一聲、石、人劈而爲兩半、潘某死後、鄉民爲之大快、後府尹摺奏上廷、重加建修、由此關帝之威靈、使人益加畏敬焉。遂將此山改爲劈潘山云。惜洪楊之役、該處鄉民、悉遷逃一空、偏居山嵎、年久圮毀、至今巳荒涼無存矣。

反共倒蔣劇本　復活

碧波作

土匪叫門無應者、卽破門而入、直入後堂。

劉守仁——（强作笑顏、混身抖戰）老爺們、你們有什麼事情啊？

匪首——（以手槍威嚇）有老東西不用裝傻！有錢快拿出來！

劉守仁——咳！老爺們高高手兒吧！我們現在那兒還有什麼錢了？

匪首——（假做放槍式）你是找死嗎？再要麻煩、我就送你同姥姥家去！快、快拿出來！別招老爺們生氣！

劉守仁——（突然坐起、面色由蒼白而變爲紅紫）請你們幾位先不要這樣、我們家裏現在還有兩千多塊錢、等我向諸位說完幾句話一定拿出來奉贈。

匪首——（怒目相視）你有什麼話說？難道還能把游擊隊的老爺們怎麼樣了嗎？

劉守仁——（强笑）那倒不至於、我只是願意把我所要說的話說給諸位聽聽而已。

匪首——不要囉嗦！有話快點兒說！我們還得上別家去呢！

劉守仁——（態度嚴肅）諸位：我說幾句話、你們可別不愛聽！中國自從國民黨把持政權以來、表面上、他們儘會喊爲人民謀幸福、爲國家求發展！然而實際上人民所得到的只是壓迫剝削的痛苦、那裏有半點幸福？國家只是日見窮困、何曾見到有什麼發展？在去年七月、他們又挑起了戰端、造成了中國歷來所未有的大事變、破壞了東亞的和平。罪該萬死的蔣介石、蔣賊子、更昏瞶無知、跟共產黨合作起來、聯合抗日。但是結果呢？國土相繼失陷了、無數的善良的同胞、死在砲火之下的也有、漂流外鄉無處安身的也有。國家在國際方面的信用喪失了、地位沒落了。這不都是蔣賊子一人所造成的嗎？幸而在這國家生死存亡、千鈞一髮的當兒、友邦本着拯救中國的宗旨、協助我國在野的元老、組織了新政權、使我們民衆得到了甦生之路、國家走上了復興之途。我們在這死裏逃生的萬死關頭、應當如何的感謝皇軍的掃滅黨匪的正義以及協助我們建設明朗的新政權的大恩？可是：……（言至此、環視四周、神色益興奮）偏偏有些沒有心肝的無知的人、却昧了天良、去當什麼游擊隊。其實、什麼叫作游擊隊？還不是到處姦淫婦女、搶刼民衆、殺人放火的土匪？

匪首——（怒極、劈手抓住劉少仁之脖頸、連用足踢）你這小子是不想活着了！死在當頭、還敢在老爺面前揭短嗎？

劉守仁——（興奮至極、反露泰然之色、連聲冷笑）什麼？死嗎？我倒不在乎！像你們這一羣狐羣狗黨、幹這傷天害理的事情、早晚也好死不了！

匪首怒不可遏、開槍射擊、劉少仁大叫一聲、跌倒在地。劉老夫婦及劉少芬見狀大慟、均不顧一切、撫屍痛哭。

劉守仁——（泣不成聲）老爺！你……你可太狠心啦！我的兩個兒子、一個遠在南方、沒有音信、一個守在眼前、又被你們打死了、我還活着有什麼用呢？（大哭跌坐於地）

匪首——（哈哈大笑）你說我的心狠嗎？嘿！告訴你說吧、這是才共產黨的眞精神呢！共產主義、根本不管什麼人道不人道、只知道你有錢給我花、你有漂亮的女人也要給我享受！你不應許、就是反共產黨、反共產黨就得把你打死、就得燒你的房子！話是說明白了、還得拿錢出來、不然也送你去見閻老五！快點別磨蹭！（未完）

社会小說　大好家庭（三四）

丁火著

兩個人來到天祥市場的後門、又向前面走了走、胡鐵珊是四處張望、一眼看到前面的正陽春、用手一指道：「正陽春正陽春……」！劉時飛看了看果然不錯、胡鐵珊加了速度在前面走着、來到正陽春的門前、回過頭來望着劉時飛發笑、劉時飛走了過來笑向胡鐵珊道：「你幹嗎這忙」？胡鐵珊一邊向裏面走、一邊向劉時飛道：「餓得我肚子直疼」、兩個人來到樓上、找了一個房間、堂倌擦抹棹案、過來伺候、胡鐵珊道：「我們吃烤鴨、越快越好」！堂倌連聲答應着、笑道：「二位要什麼酒」？劉時飛道：「來一壺紹興酒、來一個拌雞絲、來一個清拌鴨掌」！堂倌答應一聲、把酒杯筷子擺好、抹頭走了出去、不大的工夫、酒菜來到、胡鐵珊道：「快着一點來烤鴨」！那堂倌道：「就來就來、二位是吃餅是吃燒餅」？胡鐵珊道：「什麼全成、就是要快」！堂倌笑着走了出去、劉時飛斟了一杯酒給胡鐵珊、自已也滿上一杯、兩個人喝了起來、胡鐵珊把一杯酒喝下、笑向劉時飛道：「這才是荒唐呢、究竟是要多少烤鴨、也沒告訴他」！劉時飛呷了一口酒、用手一指牆上貼的一個紅紙條道：「你看那裏寫的明白」、胡鐵珊回過頭去一看、見那紅紙條上面寫着：「烤鴨每碟兩角」、胡鐵珊道：「這辦法很好、吃多小算多少」、說話之間、堂倌把餅和烤鴨端了進來、胡鐵珊抄起筷子吃了起來、劉時飛還在慢慢的喝着那壺酒、胡鐵珊是一邊吃着一邊喊好、如同風捲殘雲一般的被他吃光了、才要叫堂倌、那堂倌又端來三碟、還有一盤大燒餅、劉時飛巳把那壺酒喝完、拿起一個燒餅來慢慢的吃着、劉時飛指着那燒餅道：「你嘗嘗這燒餅、特別的好吃」！胡鐵珊巳吃得有八成飽了、向劉時飛道：「我們要一個什麼湯喝喝、最好是來兩碗粥」、劉時飛把堂倌叫了來、才要問口、那堂倌笑道：「二位要什麼湯」？胡鐵珊道：「有粥沒有」？堂倌道：「有有」烤鴨再來兩碟吧」？劉時飛道：「再來一碟好了、胡鐵珊坐在那裏、吸着紙烟、在等着喝粥、劉時飛道：「你怎麼不吃了？快再吃一點」！胡鐵珊笑道：「我吃得很好、今天這頓飯、吃得十分的痛快」！堂倌把粥端了來、胡鐵珊喝了半碗、便站了起來道：「眞飽眞飽」！兩個人把飯吃完了、堂倌打進手巾把來、一三七二十一的一算賬、一共一元九毛二分、胡鐵珊望着劉時飛道：怎麼這們便宜？這飯吃的是又經濟又得吃」？劉時飛把飯眼開付了、兩個人走出了正陽春、天祥市場、勸業場、兩個人轉了一回、胡鐵珊又買了一點好茶葉、兩個人走回國民飯店、這時候巳是下午六點多鐘了、街上格外的熱鬧起來、兩個人回到飯店之後、讓茶房給泡了一壺好茶、劉時飛把大煙盤子要了來、躺在床上抽大煙、胡鐵珊在屋裏來回的蹀着、不住的直喊「吃得太飽了」！

淋濁名藥　張聾子經濟淋濁丸

◇用人體當試驗室發明之奇藥◇　◇五淋白濁藥到病除女子白帶特效藥◇

此丸是發明者張聾子因自患病而發明『詳細說明歡迎索閱』藥性和平效力迅速裝璜精美價目經濟每合四十二粒可服七天只售國幣壹元二角輕病保好卽多年老淋服三四合立保除根不再傳染永不復犯且味甘易服不用忌口茶水白水均可送下飯前飯後均可服用誠淋濁之最新妙藥張聾子決不欺人患者請卽一試再女子白帶亦有奇效夫妻同服尤宜

◎全國各地藥房均有出售證明不效空合可退原洋歡迎代理◎

謹防假冒　四十二粒　一元二角

▲青島總經理北京路天合益大藥房（電話三八六六）

◎本埠代理處◎山東路廣東商店　山西路長春堂　金鄉路太和春　黃島路福海藥房　海泊路萬年春　無棣二路同生藥房　福建路廣祥號　益都路美華藥房　東鎭亞東藥房　共和藥房　宏濟藥店　廣東商店　濟南萬利西藥行　天津宏茂藥行　北京百援公司　博山福成祥　膠縣宏大藥社　民智商行

▲上海華成西藥行發行（京津青煙藥房均售）

全國馳名　婦女外用奇藥　下治丸

白帶經血病◎一粒見奇效

購藥注意

現在市上發現假冒之下治丸甚多外表與本品相似而內容爲丸及盒內仿單非紅色洋紙并帶有百子圖者卽爲僞品（濟南張聾子藥房大同志。膠縣宏大藥社及各埠藥房均有出售）▲本廠特再警告假冒下治丸之上…現已查明其之地址如再敢持僞品向各處兜售本廠決計依法起訴

治婦女赤白帶腰腿痛子宮寒冷久不受孕內膨服月經停閉處女經閉經期不準肚腹痛有氣塊血塊病塊寒塊等症無論輕重一粒准見奇效只將藥粒放在生殖器內血氣冲血化下此一保根本治法藥力能直達病源受寒之處卽能自見功效用五日。定價一元二角◎外埠函購不收郵費▲詳細說明書函索卽寄▲總發行所▲青島總售處北京路天合益大藥房代理處膠東藥房博山福成祥天津北馬路…（「下治丸」曾蒙政府給狀獎勵不用內服根）

遺精靈藥　失眠救星　保腎固精丸

神倘欲工作服此丸一付功能固精健腎任其操勞身體不衰精能遠射種子增夫婦之愛情無病者常服每晚半付而能補腦補血保養身體延年益壽增飲食助消化力壯筋骨　返老還童百發百靈◎每盒洋一元外埠函購寄費二角

（假冒甚多請認明黃氏祕製方爲眞品）

◎青島經理太和春老藥房小港關後金鄉路廿一號　代售處　中山路　北京路　山西路　長春堂

本醫臨症實驗家傳祕方經官府化驗證明確有特效專治腎虧腎寒夢遺滑精早洩日久虛弱氣血虧損黃枯瘦病後身虛腰酸腿軟頭暈心跳四肢無力脾胃虛弱血寒精稀發育不全子嗣艱難等症服之奇效如神

◎夢遺滑精◎當天保好◎

自行車及零件　肥皂　瓷瓦　洋灰　批發零售

三輪商會　青島奉天路百四十三號　電話二〇四二番

營業課目：眼鏡牌清大油　寶石牌調合油　寶石牌清油　水牌拉線油　寶石牌油膏子　紅球牌皮帶　飛艇牌擦銅油　水牌拉線紙　飛艇牌黑油紙　鴿牌襪帶　水牌噴漆　水牌亮漆　烤漆　汽油表　焊條　潮腦丸　炭子　漆　其他各工廠用品

老頭牌膏子青　大華牌面子青　金鷹牌洋針　總經理　高谷洋行　青島高密路六五號電話二一六七六號

益祥合遷移聲明

啓者敝號原在膠州路百三十號開設毛刷生意業已二十餘年因原址不敷應用於本月十號遷至卽墨路門牌十號照常營業誠恐各界未能週知特此登報聲明　本號主人謹啓　地址卽墨路十號　電話六七五五號

命相專家　醒醉客大相士　由京來青

能知你父母存亡　判斷你買賣盈虧　瞭然你姻緣順逆　細查你目前愁慮　已過未來泰否　俾君趨吉避凶◇能不以致誤踏險地

兄弟幾位　商賈利鈍　懇愛眞偽　隱憂含怨　片言論定

妻妾賢愚　軍政遷壓　心腹隱情　友朋忠奸　各界同胞　◇談相減取士一女一元

子女多寡　謀事成否　宜進宜退　疾病吉凶　◇請占卦前暫收四角

過去吉凶　處世立身　家庭變遷　終身結局　來問津

求來禍福　一切難題　環境美惡　富貴貧賤　◇時間不限

現寓北京路中華棧三樓上三十五號候教

精神治療專家楊道眞先生再度來青

彰德楊道眞先生專攻精神治療並精鍼灸術遊學東瀛後久在北京懸壺名馳遐邇前年應招來青診治重症神經衰弱症不一月卽卓著奇效沉痾除根本月二十日復經友人專電邀請再度來青治病同人等推先生濟世活人之素志請其利用餘暇暫在平原路二十九號德昌印刷局電話五四五八廣爲應診各界凡患神經病精神病失眠症神經痛小兒諸症以及中西醫藥束手之一切疑難大症者幸勿失之交臂也所有診例特爲代訂如左

門診上午九時一一時　診費五元

外診下午四時一七時　診費十元

市外及長期治療另議

介紹人　周家彥　趙夢龍　尹援一　方聯璧　王祥五　李祚林　曹善揆　戚文俊　敬啓

環球齒科醫院　是島上最完善器械最充足之醫院

院長 薛成九　副院長 楊冠盛

科目：口腔外科　正齒科　保存科　鑲補科　X光科　電療科　小兒齒科

時間：上午九時至十二時　下午一時至六時　星期日下午停診

湖南路四四號　電話六六八號

日米洋行

營業課目

大日本理化學研究所製品特約販賣

歐美各大工廠五金機器鍋爐引擎鑛路需品

建築材料工業器俱紡織用品新製及修理

冷藏暖房設計裝置及修理一切工事

衛生水道防火一切裝置完美及諸材料

營造工程所有圖設計尚希惠顧

刻已運到歐美大批五金機器樣子及電石等

大阪　上海　天津　東京區一丁目　北平北溝九〇號　北京路六號　日本租界旭街八九號

青島 德縣路三十九號 電話六二四七號

煤

一號塊炭　二號塊炭　三號洗炭　一號洗炭　二號原煤

一號粉炭　二號粉炭　一號焦炭　二號焦炭

山東煤業產銷公司代銷處　興隆洋行　冠縣路八八　電話四二三三號

增進社會商業繁榮

廣告文義精美製版藝術鮮明

文書事務首創設備 謄寫印刷

專翻譯中日英廣告　代擬各種公私文書　日英商用書信翻譯　商用私製明片廣告　翻譯英日新聞內廣告　告及美術謄寫版承　印各式帳簿仿單廣　籍明及圖畫書　設計完善精美

青島文書事務局　山東路三九號（民國大樓三樓上）

◇稿例◇

凡屬有益於婦女界之文學、毋論文言語體、均所歡迎。來稿請書眞實姓名及通訊處（署名聽便）、並加蓋圖章、否則以却酬論。來稿務請書明交本刊收、欠資不收。

青島女詩人 呂美蕤女士訪問記（續）

夏誌嫻

偏時常有人問我、出過洋沒有、我便回答、連牛都沒吃過、何況吃羊、因此心下盤算、非出一回近洋堵塞人嘴不可、在民國二十四年秋、便託友人、代懇請青島日本總領事田尻義先生、爲我介紹於東京外務省文化事業部岡田兼一部長、我便孤蹤泛海、東度觀光、驚嘆日本文化昌明山水佳麗、爲生平所僅見、而且朝野名流及各文藝團體、見賞拙詩、每次聚集必數十人、唱和賡歌、其樂無極、更有異數使我不忘、就是昭和天皇陛下、也降賜皇宗御簡、招待御苑觀菊、並賜皇室點心一匣、我得觀拜皇顏沐此榮光無以爲報、謹獻上五言古詩二首、爲帝后兩陛下祝福、更蒙優渥敕語答以御滿意、更使我感激不已、我在日本將近兩個月、飽看山水、廣結詩人、歸國以後、作了一本瀛洲訪詩記、以爲紀念、我一生走了九省、以致身體早衰、近年來渾身是病、而且血壓過高、頭腦時時昏暈、手脚時時酸麻、因此閉門少出、一心念佛靜養、我曾寫了一個匾額、是待死軒三個大字、又作了一付對子、上聯是：行萬里路作九省客辛辛苦苦究竟爲着甚麼事。下聯是：持牟尼珠念彌陀經糊糊塗塗便嘗求了此生。我的字太壞、怕人笑話、不敢掛在屋裏、祗好寫個小紙條、藏在袖子裏、有時候掏出來看看、也就自命是個達人曠士、清清閑閑、安安逸逸、以待嗚呼哀哉尚饗了。我在此養病期間、無以消遣、打算作一本漢魏詩說的書、以便與我國及友邦能詩之士、共同努力漢詩復古、可是作了半年、尚未完成、這也是病的原因、今天女士來訪問我、但我雖是個病廢的人、對於已往的女子教育、合現在的女子教育、有兩種的迂謬之見、不妨順便不負責任的談談：女子爲國民之母、一國國民教育始基之權、不在父師、實在母手、但一手握此重大權威之人、必先培養其本身良好的教育、此理人皆知、在過去的女子教育、是以女子個人權利爲單位的、是不合理解放的、是以出嫁之後、能爲賢母良妻的固有、不能爲賢母良妻的尤多、此非我女子的錯誤實是誤做效歐美女子教育的錯誤、在現在的教育、要補助已往的弊病、在東亞人應當受東亞之教育、東亞的教育、可以兩句話概括之、智識求新、道德守舊、所說智識的求新、在學校應有的教育學、家政學、醫學、看護學、保育學、衛生學、手工學、文藝學、商學、等等重要的科目選擇性相近的、潛心研究之、所說道德的守舊、在個人的勤勞檢樸、在對父母翁姑的侍奉、在對丈夫的同心輔助、在對子女的教養、在對社會的服務、在對族妻友鄰的週旋和睦、人人果能如此、在要自立、便能自立、在要出嫁、便能爲賢母良妻、女子的根本既好、便有好家庭、有好家庭、便有好社會、有好社會、便有好國家、這是一定不移之理。聽來很是平常、實際極關重要、末了我再說一句笑話、猪嘴裏長不出象牙來、我那裏會說新鮮好聽的話、請女士不要笑我頑固迂腐、我就眞正感謝女士今天來訪問我的高情了。（完）

「小姐」考

阿閒

近來女士稱小姐、劉半農曾謂太封建、擬改稱姑娘、始終未有通行。按小姐出處殊欠冠冕。玉堂錄載：「掌茶宮人韓小姐、與親侍孟貴通。」韓小姐者、姓韓名小姐也、韓與人私通、則以小姐稱未字女子、殊滑稽、而一般女士以稱小姐爲榮、尤可怪也！

給學舫

海鷗

摯愛的學舫：

當你走出教室的時候、我是何等的難過、我的心像針刺一般的痛、我只能輕輕的拉着你那冰也似的手尖、那時我知道你的心中是非常的難過、但無能的我、不知道對你說什麼才好、更找不到適當的話來安慰你的受了刺激的心靈。我用了我所有的力量只能够說出一句：「你一定要來」的話以後、你放下我的手便走了、我看着你的背影、心中的酸楚便化爲淚水、直湧到眼眶裏、但我不敢使它流出來、只有忍耐着。先生在講英文、我那裏有心聽呢！只是低着頭、你的事情又在我腦海裏迴旋起來。「你的冰冷的手、滿含熱淚的眼、無力的脚走、出了這學校的大門。低着頭一步一步的遮着、人們是那樣的注視你！到家後你伏在案頭躺在床上痛苦。你的悲傷懷恨直引起了你母親的愁腸和憤恨、站在你的面前、陪着你流淚、一直你是那樣的哭、那樣的喘、可憐啊……」英文先生把我叫起來、才打斷了我的幻想、但在那時我的心靈裏充滿憤恨、像怒潮似的洶湧澎湃、但在這時候不能流露絲毫、未免太可憐了！

舫友、你還是回來吧！請你仔細的回想一十、你在文德受了那樣大的刺激、有那種的犧牲、你轉到了會立女中、一切入學手續都辦完了、書籍也購全了、在你僅僅上過一天的課又給你這一個打擊。舫！你從這裏便可以知道一切了、我勸你還是不要爲一點的事情而犧牲了你的一切、把心放寬一點、我們的目的是求學、爲我們的將來、你又何必去犧牲一年寶貴的光陰呢？時間是有限的、學識是無窮的、有限對無窮、還是繼續的求學吧！你不是捨不得離開我們嗎？請你來和我們作伴吧。全班的同學都這樣熱誠的在望着你來呢、你這樣、人們是不會同情你的、反而要批評你是一個驕情的孩子、你要知道人類是無情的、社會是酷冷的、用你所有的沸騰的熱血、不能洒遍那酷冷的社會、更不能轉變那無情的人類、只有你自己努力、奮鬥最後的勝利、總會屬於你的、舫！

你的朋友海鷗上十一、三日

女子貞操重要性

岱青

女子生在世間、因爲封建的遺傳、處處要得到「重男輕女」這句話加到女子身上、就以「貞操」來說、往往寬容男性、而苛求於女子、但是女子的「貞操」切實要重要多多呢！

時代的不同、過去的舊式家庭是非常注重女子貞操問題、對於「童貞」及「處女」非常重視、更注重「寡婦守節」的惡習、如此說來、舊式家庭的注意貞操是有缺點；但是、我國因爲受了歐西之風、家庭又對於女子特別放任、自然現在有一般人不注意到貞操問題、而同時發生了「私生子」等事、據一個雜誌發表了一篇現代女子與舊時女子之比較表、所得的結果如下：

舊時女子

學問：百分之六。
貞操：百分之二十五。
德行：百分之三十。
羞恥：百分之三十。
裝飾：百分之六。
虛榮：百分之八。
工作：百分之十八。
交際：百分之一。
賭博：百分之二。
運動：百分之三。

現代女子

學問：百分之十五。
貞操：百分之十。
德行：百分之二。
羞恥：百分之五。
裝飾：百分之十二。
虛榮：百分之二十。
工作：百分之二十。
交際：百分之六。
賭博：百分之八。
運動：百分之十五。

我們看完此表、所得的結果、比例數最大要算「羞恥」、其次爲「貞操」、更因爲羞恥的原因、而現代女子不注意貞操。這自然是因爲女子自身的放任、但最主要的是萬惡社會來引誘、現代的家庭不重視貞操、是以爲女子破壞了貞操、最大也就是處女而變爲非處女、那想到更有利害的事件呢！現在我分開來說一說貞操之重要。

一、處女時代的貞操 現代一般青年女子在處女的時期、因爲家庭管理不嚴而私看淫書、或是在學校受到同學的引導、而接交不良男性朋友、或因爲身體的發育、只都是女子失貞的主因；一個處女在這時失去貞操、僅僅在自身生理上發生變化、不能影響到他人、不過現在仍注重女子結婚時是處女的習慣、否則、是要發生其他變故的。處女時代與不良男子爲友、是免不了要生出結晶品的、但因此而又發生「棄嬰屍」等的不道德事項。

總之：在懷春的時期、爲了衛生、道德、及禮教的約束、最好要保護自己的童貞。

二、婚後的貞操 女子保護貞操在婚後是最重要的、假若一個女子已竟結了婚、而又與其他男子發生關係、這就難免不產生血統混淆的子女、而直接影響家庭不合、更破壞了夫妻的感情。

女子患楊梅等毒病、亦是因此而生成、這不但要傳染到本夫的身體、也同時能影響到子女的健康！

以上所述女子應保守貞操的重要性、想大家已經明白、筆者希望不再發生「不安於室」「私養子女」等等事件。

舊禮教的家庭主張「寡婦守節」、「一女不適二夫」、這是錯誤的、女子喪夫而改嫁他人、和男子死妻又娶是沒有分別的。

如願身體苗條 切記不要貪睡

紫鵑

記得法國有一個著名的舞女、她今年已經六十多歲了、可是一双腿、依然是肥瘦適中、像一個青春少女的一樣。並且除了她的面部之外、全身沒有一些多餘的肉、沒有一般年老人那樣擬肥。現在她還常常登台、表演舞蹈、許多人都爲之傾倒、也許有人奇怪：「她怎樣長久地保持着那秀美的身段呢？」其實一句話說穿、她不過於自己的身體特別謹愼罷了。

近日婦女、多愛瘦惡肥、所謂瘦者、是指身段苗條、至於肥便是指擬肥。美國婦女（以好萊塢的影星爲代表）平日減瘦的方法便是「節食」、食量竭力減少、而且一切帶有脂肪的食物、一概拒絕、這個辦法、現在據說也不十分可靠了、那是一位「老」女星曼麗布倫說的、當然總另有好方法了。布倫說：「如果你胖起來、全是因爲你睡得太多、肥胖的男女多半是懶出。」曼麗布倫是五十六歲的人了。她的面孔雖然蒼老些、但是她的身體依然保有少婦的風格。她又說：「你看我從來不『節食』、但我的體重一直沒有超過一百二十五磅。我的父親在我小時候、教我一個保持身體苗條法、我一直不必再找別的方法、」他常說男人每天睡六小時、女人睡七小時便很够了。一個人如果睡八小時或九小時、結果便要擬肥起來。我自己覺得七小時是很適當的睡眠時間、每逢多睡了一點、我的體重便要增加些。那麼我只要每天減睡一二小時便可以改正了、恢復原狀了。

不久前曼琳黛德麗對人宣稱、常常到戶外活動、可幫助身體苗條。其後卡洛瑞珀、瑪黛蓮卡洛、瓊克羅馥等照了她這方法、結果很有成效。

時代女士應注意 愛情與香味

粵中山犬

怎樣使用香味、這個問題已成了時代女士主要修飾手段之一了。有些女士們、只曉得香味可引起男朋友的歡喜、這個理由我說是很大的錯誤、因爲一個人的嗅覺、被某種味刺激太烈時、不但不喜歡而且還要引起對方的憎惡與厭棄。

所以利用香味的常識、是時代女士們的基本知識之一。

（一）香水用得越少越好、用時、不可以自己的嗅覺去測驗香味的濃淡、因爲普通用慣了的香水、很容易使自己不覺其味、往往有過多之患、所以要記着。

（二）用香水時、應注意妳要去的場所、去運動場、學校、或去辦公室、決不應用香味強烈的香水、這不僅使妳週圍的人呼吸緊促感覺不快、而且易招他們的憎惡妳呢？

（三）妳須要明瞭對方的心理、如果他是一個歡喜活潑而天眞的姑娘作伴侶的男人、那他一定不愛聞過濃的香味的。

經濟的美容術

言之

美是人的天性、凡是人類共存在世界上、天賦的愛美性：不論男女、老幼、莫有不愛整齊修飾自己容貌的、婦女更爲尤甚、時代越進化美容的方法、也隨着越發完備、關於化裝用品、不十千百種、東西各國都有大規模的整容院、用人工和科學方法來修補面部各器官的缺點科學萬能人力戰勝天然、美的講求眞可謂盛極一時了。

近來友邦士女紛紛來滿在各商號宣講美容術、和化裝品使用方法、以及顏色的調和、當時並爲實驗解說、對這一點貢獻不少、但是所使用化裝品的價格極貴、多少有些不甚經濟、雖然婦女欣美樂用、然而無力購買、這裏要告訴你們、些最經濟最簡便容易收效果的方法、這些都是由個人體驗得來的、也算作給大家在美的方面一點小參考吧。

一、怎樣化裝眉毛。有般婦女十個人、差不多總一多半人缺欠眉毛、雖然用過濃重的墨條描、有時描出來的恰合理想的美相反、同時也掩沒了自然的美態、更顯得死丁丁的黑、這種補救辦法要用刀輕輕刮去眉部以外的毛、可以清晰、也要常抹些丸士林油、更使眉毛黑、而目發烏光、描時也要越淺才好、合乎自然性。

一、怎樣使眼睛明朗。常塗丸士林油在睫毛上、日久也可以長得多且長、能够增眼睛、美還要用少許的硼酸水洗眼睛、日常眼睛內不能有紅絲狀、黑白自然分明、秋波轉轉增加不少美感。

一、關於鼻子的化裝。鼻子是最愛排泄油質的部份、不部可用粉類、尤其是在凸起處更不可多擦、因爲擦過多過厚很容易長出粉刺、現出小黑點、也不甚美觀、出油時用去油紙擦。

社交常識

在訂婚期中、男子應偕她出遊嗎？

這並不重要、按習慣上說、雙方應暫行兩星期不見面。但出遊的地點、必要減去郊遊的半數。

獨身主義者有眞樂趣嗎？

這種主義的人、却極多的、我看來未必都是有眞樂趣者、我想終不如一位名意的樂觀與老僕婦有樂趣吧？（霓譯）

青島濰縣路五十七號 大綸線號 裁縫用品 靴鞋帽料 絲線鈕扣 日用百貨

慈愛齒科醫院 專門科 口腔科 拔齒科 齒槽膿漏 齒列矯正 保存齒科 補綴科 補眼科 平度路三十五號

戶井口腔外科齒科醫院 診療時間 無論何時皆可 休診日 凡祭日午后一律停診 入院出診 各隨患者之便 青島熱河路二九號 院長 戶井良夫 副院長 阿嘉宗惇

鈴木齒科醫院 本院在青開設多年一切牙症均能限日痊愈 拔牙鑲牙尤爲精究茲將醫藥費一律減低以副患者雅章 鈴木富雄 觀海一路二十八號電話二〇四三號

大山塊煤 零售批發價目從廉 吉昌煤棧 電話三七一一六號 河南路三十二號 鄒城路四號

山東汽車行 鴻記 電話二一〇四·二三九〇四 汽車部 車新價廉晝夜服務 修理部 工精費低應期迅速 前存舊客車數部有願價租售者有願購租者請來接洽 地址 山東路三十三號

博山西冶街 福成祥廣告 冬季藥品到了 魚肝油·自來血·紅色補丸·壽爾康

歡迎駕臨 映像明朗晝夜攝影

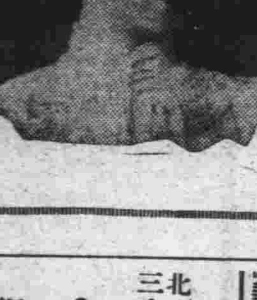

青島山東路電話二一〇三八 高橋照像館

華振氏藥房 本藥房聘有專門藥學人才調製各國處方所用藥料均係上乘按方調劑準確精良決不以膺品誤人以重道德如蒙各國成藥化學藥品及化妝用品等無不俱備定價特廉諸選惠顧無任歡迎 山東路二十七號 電話四〇三四號

金木盛大堂藥房 一般特約批發 大阪 武田長兵衛商店 大阪 鹽野義商店 大阪 田邊兵衛商店 大阪 藤澤友吉商店 大阪 村中商會 大阪 今永商會 東京 大和屋商社 東京 第一製藥株式會社 東京 三井株式會社 東京 松本器械店 東京 後藤風雲堂 東京 鈴木惣八商店 新藥品 新藥品 新藥品 新療器械 醫材料 衛生材料 衛生品 新藥品 新藥品 櫻牌醫療 醫療機械 硝子器具 化學器具 青島廣西路三十二號 電話五四四七號

青島惟一食品商店 海味食品 三陽號 地址泰山路奉天路角 自製細點 應時食物 山珍海味 南北雜貨 批發零躉 特別克己 自運 總經理沈德昌工廠出品 紅燒牛肉 冬菇鷄肉 美味鴨肉 各種罐頭 定價低廉 歡迎參觀

美術印刷 活版印刷 石版印刷 華文·日文各種印刷 透印版美術印刷

新到 碱料，火碱，淨麵碱，硫酸，鹽酸，冰醋酸，凌粉，漂料，瀉利鹽，以及顏料，火柴洋膠，蠟油，肥田粉各種，洗衣皂各種，大香帶菜，澱粉 品質優良 價格低廉 青島館陶路二十五號（取引所前） 木下商店出張所 電話 二四三一番 三六九八番

肥皂 陶磁器 雜貨 批發零售 化妝香皂、藥用香皂、洗滌香皂、工業用香皂、茶壺、茶碗、花瓶、各種式樣高級美術品及實用品俱全、玻璃粉、各種石頭、 總經理 魯賽兒肥皂 日產肥皂 旗要密呀香皂 黑砂糖香皂 高速香皂 清顏香皂 舖拉信玻璃粉 隆東公司 青島奉天路一四四號 電話（三七〇五 七一四八）號

白鉛油·清油·油泥· 五金 機器 光鉄軸 鋼豆軸瓦 大煤鍬 大阪油漆公司總代理店 橫山洋行 青島益都路三十六號 電話（三九七五 四四六六）號

青島家畜醫院 犬馬患疾本院經驗宏富試看預知能患何症應用藥品或注射可保安全無憂也 招遠路五十七號電話三一七一號

北京路三十五號 電話九七二九 京都 慶豐樓 包辦酒席 樓下新設小吃部 各樣冷葷每盤一角 應時妙菜每盤二角

營業科目 特聘高等技師修理油漆汽車 經理美國赫德生及地上飛牌汽車並飛得祿牌貨車及英地安牌船輪 專售汽車材料各種零件俱全 青島湖南路四十號 大美汽車行 電話 四三三三 四三七四 材料部電話四七二六

博山路八十號 味香村便餐館 電話六九九六號 ◇專作濰縣◇ 鷄滷蛋面 單餅一品肉鍋 鷄鴨和樂猪肉 燒餅各種麵條 各樣湯包諸樣 餚饌五香醬菜 隨意便菜一切俱全

耳鼻 凡患耳癰、耳痛、耳膿、流各色濃水臭膿、久而不乾、用「止流耳膿散」病愈甚速、神效無比、此散只有至誠藥社一家出售◇每瓶三角。凡風熱鼻淵、鼻塞不通、聞香臭、長流濁涕、鼻生瘡、鼻流膿血、鼻肉、鼻痔閉塞、鼻痛腫痛、用至誠藥社「通竅療鼻散」可治。◇每瓶三角

寒腿藥酒 受潮 受濕 受風 受寒 腰酸 腿疼 感受風寒濕氣、遇天陰雨常覺腰腿疼痛、肩背轉動不靈、調治非易、久而變成寒腿、此酒安全可靠、每瓶一元五角

（電話購藥。卽刻送到） 青島至誠藥社發行 地址：青島山東路南首 支店：東鎭威海路八十九號 電話（五一七五 六六四〇 六一八二）

健腦聖藥 健腦酒 凡因腦神經衰弱而起之一切疾病、記憶不清、無病者服之能強健身體、尤宜常服、此神智常昏、用腦過度、又患頭痛頭暈者、亦可服、此酒味甘純、不嗜酒者亦可服、每瓶一元五角。

滋補戒烟 戒煙露 戒烟方法甚多、當以滋補戒烟爲最穩安、故本社經售之「戒烟露」卽係用貴重之藥品製成、用以滋補戒烟、能於不知不覺中、將烟癮戒淨、此「戒烟露」藥味甜美、無毒質、已經各省市官廳化驗、亦可服用、每瓶二元

專去痰咳 去痰精 人身有痰如鐵之有銹、所以有痰不去終必受害、此「去痰精」專去風痰、咳痰、燥痰、稀痰、無論寒痰、熱痰、濕痰、中帶血……等、男女老幼孕婦均合用◇每瓶二元二角。

唯一補品 百補酒 此酒以人參鹿茸爲君、海狗腎爲臣、精製而成、正路名貴、專治男女先天不足、後天失調、身體極虛弱、氣血雙虧、面色青黃、夜尿煩數、月經不調、臨經肚痛……等症◇每瓶一元、大瓶二元。

當天有奶 生奶精 凡婦人無奶、或奶汁稀少的、請服「生奶精」、當天見效、無奶的有奶、奶少的增多、那奶汁灰黃稀薄的、亦變爲白色濃厚的了！藥甜易服、不用調引◇每瓶一元二角、大瓶二元。

兒科專藥 張道郁嬰童散 每包二角 歡迎外埠經理
小兒有熱服去熱……有痰服化痰……有積服消積
小兒氣急服順氣……驚風服定驚……痞積服消痞
小兒腹痛服卽愈……虫積服驅虫……便結服利便
小兒痢疾服通痢……瀉肚服卽愈……嘔吐服卽效
小兒哭鬧服能安……積食服和順……胃滯服開胃
小兒瘦弱服肥壯……口瘡服卽消……胎毒服卽去

經濟

喪失主要都市之蔣政權
財政極度窮迫
內外公債已無應募攤購者 軍隊及機關職員不發薪餉

香港二日同盟電 主要商工業都市、相繼失去由都市經濟機構而隔斷蔣政權、現今沈淪於極度之財政困難、據確報稱、前後歷三回發行內債十及外貨債、舊法幣共計達六億元、蔣介石乃以此爲制全國民及華僑攤派負擔、專爲籌措戰費者、但現今已喪失關稅鹽稅統稅之全部、武漢廣州放棄、使國民之心理、而起一大變動、國內固勿論、即迄於海外華僑、亦無再應募與捐款者、又不問前線與後防、對軍隊與政府機關之職員、均不發薪餉、已成爲普遍的現象、早已限於多額對外借款不能成立、戰費固勿論、觀測財政難免全面的破綻云。

津市大米 貨積如山
交易仍淸淡

天津通訊 津大米市場前日市況仍未見活動、蓋現時秋收結束、各地新貨紛紛上市、來源極湧、且以大部農民、因治安關係、均願以米換得現錢、米商貶價收入、故吃底正低、此米市一滯、新貨堆積如山、市氣頗呈平萎、惟以一部米商、仍思勸價出手、因此成市仍不失滯象、僅有零星交易、全日共妥三百餘包、計西貢一百包、十一元、青粳一百包、九元六、一百包、九元五七、六十四包、九元五五。

津市棉花
市況仍疲

天津通訊 前日棉布市況、仍未脫離疲境、市氣有江河日下之象、去途則不寂寞、誉幇以北京幫胃口最盛、山東東口等幫亦甚活動、四君子嗶嘰一一元一一五、四十五雙魚細斜九元八八、九龍粗希一二元七五、御花園市漂一四元六五、花少舟市漂一一元七、龍頭市布九元七、飛魚市布九元六、陽光市布一〇元、大五福市布一〇元一五。

東洋製罐公司
着目山東果樹之栽培 高崎氏來青發表談話

在大阪設有本社之東洋製罐株式會社、（資本二千萬元）甚着目山東果樹之栽培、其於栽培旁之一面、擬製造果實罐頭、以窺進出之機、其爲調査起見、該社之專務高崎達之助氏、已赴南京上海從事視察、刻因公畢、業於三十日來青、定於二日乘飛機歸阪、玆據該專務語人如次。山東梨桃杏等產量甚豐富、大可以之爲原料、而樹立製造罐頭之計畫、但其製造之先、應以改良栽培果樹爲先決問題、果樹園之候補地及工場設立場所等、均須決定云。

濟花生米市 市況轉佳
小麥市亦穩固

濟南通訊 前日麥市仍成原價、市氣穩固、生米津客貪之頗覷、陡漲一角、後市依然不弱、其他糧零星消下、市屬下降、觀情似無大落、前日小麥共成交二千三百五十包、花生米共成五百三十五包、紅粮成交六十包、生油未成、玆將各貨價格如下

小麥 濟甯小麥七元一角、兗州小麥七元一角五分、泰安小麥七元一角、滕縣小麥七元、

生米 東北鄉生米提莊貨六元八角、曲阜生米六元八角、東北鄉生米大路貨六元七角、鄒縣生米六元七角、泰安生米六元七角

日海產品 銷滬突增
最近兩月中 達萬箱以上

上海通訊 向在上海日本雜貨店佔主要商品之一之海產物、隨事變勃發以來即與其他貿易商品同現不振、直至現在、海帶干貝、魷魚等輸入仍屬寥寥、但九月以後、只鹹魚一項、則驟見增加、如九月內輸入五千箱、約值八千萬元、遂使上海市場爲之繁榮、海產物中之鹹魚、在物資缺乏之上海及日軍佔據地域內之民衆、實爲不可缺乏之食品、雖爲時時需要之食品、但七八兩月適值青黃不接之時期、故彼時幾無貨可運、無業可營、但九月以內、因日魯漁業新規定、市場方面亦爲之活動、目前上海鹹魚之行市大約每箱十四元二角、料一般購力當不至下落也、十月與十一月繼續運輸已達一萬箱以上、故今後隨治安之恢復與背後地之消費、將益增加、殊値期望云。

日華經濟聯盟
結成式
已在津舉行

天津一日同盟電 網羅天津之中日双方民間財界人、以謀友誼的經濟提攜爲目的、而組織之天津日華經濟聯盟結成式、已於一日午後在天津日本人俱樂部舉行云。

「統稅概況」 「穆惠瑜」

綿紗綿布課稅的標準、也是從量徵收、這項統稅因爲是生活必需品、所以稅率比較捲煙輕低的多、國內紗廠、中外籍商人在大都市地方設廠製銷的很不少、每年徵稅約在二千萬元以上。綿紗廠商較大者、在上海有永安、申新、久大、上海、豐田、怡和、綸昌等家、天津有北洋、恒源、裕大、公大、等廠、青島有同興、隆興二家。

（三）火柴 火柴不論是國內製造或是來自外洋、均應照章完納火柴統稅、是以印花作爲納稅憑證、國內製造的火柴出廠、應該裝箱、每箱容七千二百小盒、最少限度須裝一千二百小盒爲一小整箱、方得運出廠外銷售、國外輸入的火柴、由海關代徵進口火柴統稅。火柴分安全、硫化燐兩種、尙有併頭或三頭四頭火柴、作爲散柴、不貼印花、發給稅單、祇限就地銷售、道項統稅因爲是日用消耗品、課稅比較重些、每年徵稅可達一千萬元以上。火柴廠商較大者、在上海有大中華、中國、美光、內河等廠、天津有丹華、北洋二家、青島有山東 華北、二廠。（未完）

上海匯兌
續趨强勢

上海二日同盟電 外匯因昨日午後香港方面出售故、稍呈緊縮、今晨繼續强勢、開盤對英八便士三十二分之十一、一月份八便士八分之一、對美十六美元三十二分之一、一月份十五美元十六分之十五、金票八十八元八分之三賣、八十八元八分之五買。

黨府金融使節 陳光甫等
繼續在美折衝

華盛頓一日專電 前月合衆社通信社員稱、以陳光甫爲領袖之蔣政權金融使節團、其任務業已完畢、近欲歸國、然據美聯通信社之情報、黨府使節團、尙滯留於美國、三十日與財務省間繼續折衝之事、業已判明、又陳光甫本人亦否認中止折衝云。

每日出口貨物

青島丸二日去大連 棉花三三包 煙葉一〇二大桶 棗子一一〇包 柿干一一〇包 柿干四三箱 野胡椒一〇包

盛京丸三日去上海 粉干六件 家具及行李三三件

牛莊三日 威海衞貨 紙烟三件 烟台貨 膠鞋四件 染料四件 廣告品一件 紙烟一三件 天津貨

每日進口貨物

上海來青 定生船二日由

浴盆八件 車輪一件 橡皮車胎六九件 手動車零件二〇件 洗手盆八件 車皮一件 亂髮三件 日曆三件 滑油一五件 白子三件 松香一〇〇件 顏料一三八件 布疋四件 牛皮二件 茶葉六九七件 銅器二件 鋼絲三件 日曆牌三件 竹蓆一件 魚肚一件 紅棗一件 豆子二件 瓜子肉一件 大米一五〇〇件 棉紗一四〇件 線襪二件 蜂蜜一件 花露水一三件 赤糖六六件 紙頭一三三件 橘子三件

洋燭一〇〇〇件 火油三〇〇〇件 鐵絲三件 照相料一件 立筒一〇〇件 竹條四〇件 藤心二件 鋼夾一件 鉛器一件 發條二件 罐頭一件 蓮子三件 荔枝二件 蘋果三件 芝蔴四件 鐵絲繩一七件 鉛一件 電線一件 木器一件 雪花膏一件 電料八件 神紙八五七件 硫黄三件 雜貨八六件

內外市況

本市市況（十二月二日）

現貨交易
○牛米 8.50 成9800包
○牛果 7.00 成1000包
○生油 19.00 成850簍
○棉紗 期貨交易
32支 立馬284.00 成8件
日光281.00成10件
銀月308.50成12件
藍鳳高292.00低291.00成3件
仙桃高290.50低290.00成40件
17支 十全291.00成10件
16支 豐年280.00成10件
龍頭細布10.175成10件
彩球細布高10.175低10.15成45件

○生油前場
一月開 19.00 最高 19.30 最低 19.00 收盤 19.05 成 118車
二月開 19.20 最高 19.225 最低 19.00 收盤 19.05 成 20車

○生油後場
一月開 19.05 最高 19.20 最低 18.95 收盤 19.175
二月開 19.10 最高 19.175 最低 19.10 收盤 19.125

○棉紗前場
十二月開291.00 最高 296.25 最低 291.00 收盤 295.25 成 6020件

○棉紗後場
十二月開298.80 最高 300.00 最低 279.25 收盤 299.25

海外市況（十二月二日）

○倫敦銀塊 現貨 20又16分之1 遠期 19又16分之5
○紐約銀塊 公定價42又4分之3
○美國棉花 現貨 8.95 十二月 8.67 一月 8.50 三月 8.45 五月 8.25 七月 8.01 十月 7.70
○印度棉花 白路去 4.5月160又8分之5 7.8月162.00
阿姆拉 12 1月147又8分之5 3月147又8分之1
平果而 12 1月123又4分之1 3月123又4分之1
○倫敦金塊 148.06又2分之1
○市俄古麥 十二月 63.00 五月 66又8分之3 七月 66又8分之3
○紐約匯兌 對英 4.68又16分之1 對日 27.30 對華 16.10
○倫敦匯兌 對上海 8又2分之1 對日本 1.02 對法國 178.18 對紐約 4.67.75

月份	○大阪棉花前場開盤	○大阪人造絲前場開盤
十二月	無市	89.50
一月	無市	無市
二月	53.75	無市
三月	無市	無市
四月	無市	無市
五月	54.10	
六月	54.25	

○大阪棉絲前場開盤 十二月 一月 二月 三月 四月 五月 六月 出來無市

月份	○大阪棉布前場開盤	○大阪棉花前場收盤	○大阪棉絲前場收盤	○大阪棉布前場收盤
十二月	無市	無市	無市	2.70
一月	無市	無市	204.30	2.75
二月	2.81	無市	無市	2.81
三月	2.84	53.50	無市	2.84
四月	2.89	無市	無市	2.88
五月	2.91	54.00	無市	2.90
六月	2.92	54.20	無市	2.91

月份	○大阪人造絲前場收盤無市	○大阪棉花後場開盤	○大阪人造絲後場開盤
十二月	89.50	無市	89.50
一月	88.90	無市	無市
二月	無市	無市	無市
三月	無市	無市	無市
四月	無市	35.75	無市
五月		54.00	
六月		54.20	

月份	○大阪棉絲後場開盤	○大阪棉布後場開盤	○大阪棉花後場收盤	○大阪棉絲後場收盤	○大阪棉布後場收盤	○大阪人造絲後場收盤
十二月	205.80	無市	無市	206.00	2.69	無市
一月	204.00	2.74	無市	204.40	2.73	無市
二月	無市	2.79	無市	無市	2.79	無市
三月	無市	2.84	無市	無市	2.83	無市
四月	無市	2.87	53.75	無市	2.87	無市
五月	無市	2.90	53.95	無市	2.88	
六月	無市	2.90	54.15	無市	2.88	

TSINGTAO MOTORS
STUDEBAKER
經理各種汽車零件
大華汽車材料公司
湖南路口河南路十八號 電話六〇七六號 信箱三二二號

謙祥益 電話三〇六六 地址北京路九號
綢緞皮貨商店
本號自置綢緞顧繡呢絨布皮各口皮貨應時貨品設備齊全定做新式男女時式大衣精緻禮券饒送方便貨眞價實童叟無欺倘蒙惠顧勿任歡迎

藥種醫療器械化粧品衛生材料
杉江東洋堂藥房
青島膠州路九十一號 電話一六一八番

震華金店
金首銀飾 中西禮品
電話二九八七號 地址天津路西首

WON SNOW
VANISHING CREAM
雪花王
山東路一三二號三樓

康勳臣
調經養血鳳凰蛋
此蛋專治婦女經血不調月經超前錯後忽多忽少血色不正黑紫成塊氣滯血閉不通氣虛血崩子宮寒冷赤白帶下小便淋痛行經肚痛腰腿痠痛兩脅發脹胸滿嘔吐惡心頭暈眼黑四肢無力生氣憂怒食寒涼瘀結成病塊腹中積聚左右攻上下心胃疼痛心慌心跳咳嗽喘炎後發燒作冷面黃肌瘦重自汗盜汗久不生育屢患小產或無子姑娘經閉乾血勞症服此無不立效藥力絕大萬試萬靈爲婦科第一聖藥每盒二元郵費八折 濟南張鑒子藥房博山福成祥均代售
青島總經理北京路天合益大藥房

康勳臣著名驗方
婦女通經化血丹
此丹專治婦女行經閉不通肝鬱氣滯血閉三五個月血經不見肚大成形面黃肌瘦乾血癆症嘔吐惡心不思飲食以至胎前臨產難交骨不開胎死腹中衣胞不下一切婦科血分不通之病即服此丹立能通經化血消化瘀輕者只用一付重者連服三付血下立愈（注意孕婦忌服）價目每盒國幣二元（外埠函購加寄費二角）濟南張鑒子藥房博山福成祥煙台福昌泰均代售
◇婦女經閉之症……一盒確保痊愈◇
青島總經理北京路天合益大藥房

發乳藥
下奶良藥
◇奶是血變成的……婦人奶媽飲之
◇當天奶水横流……乳少之婦飲之
◇奶水準保增多
◇九星發乳靈藥
◇永遠準有奶了
◇每瓶一元二角……大瓶二元正
當天有奶了
青島總經理北京路天合益大藥房（電話三八六六號）

霍康醫院
專門科目：內科外科產科婦人科小兒科皮膚花柳等科
治療：骨結核（卽骨癆）急慢性骨關節炎骨關節結核瘰癧及惡性瘤腫等專門根本治療無需開刀手術
門診時間：每日上午九點半至十二點半午後一點到五點半 急診不在此例
院長醫學博士霍哈拉其長
產婦科女醫師生如鋒
地址 龍口路十三號東方市場對面 電話六六九號

營業課目
理髮用具（理髮椅子、新式椅子、消毒器、蒸巾器、電風器、迴轉理髮招牌、電氣按摩器、單脚雙脚推子、剃刀、鉸子、木梳、各種安全剃刀、花王粉末胰子、洗頭胰子、黑白染髮藥、頭油、水油等一切俱全）
化粧品
舉凡刀剪（短刀、切菜切肉刀、各種廚刀、大小切厚布刀、切紙刀、裁縫剪子、各種小刀、切指甲器、拔毛器、開罐器、叉子、其他雜貨無不俱全）
五金雜貨
俱全
並承修各種理髮器具（推子、鉸子、磨剃刀器、）
東和剃刀特約代理店
青島市[illegible]路一八（電氣館傍）
江戶屋理髮器本店
第二 青島市博山路四〇（德海屋傍） 電話五七六三
江戶屋理髮器店

同泰車行謹啟
本行專營自行車業念載於玆 經售東西兩洋各大名廠出品之全車及附屬品價格公道 批發尤爲克己 並自造各種車品零件及內外膠帶等不但價廉而且耐久 精益求精應有盡有如荷惠顧無任歡迎
膠州路一四四號 電話五一五 三八四一號

黃氏養血調經丸
◎女界良友◎調經聖品◎安胎種子◎唯一靈藥◎
此藥發行多年專治婦女一切雜症莫不立見奇效治愈婦女極難重症極多早以名各地此藥性質和平功效偉大服後飲食日增病勢日減於不知不覺中經血按期來潮身體恢復健康謹將主治例下
（主治）經閉血枯 一月數至 滴漏不息 腰腿酸痛 經痛經冷 腹內積塊 腹痛胸悶 四肢無力 赤白帶下 子宮寒冷 體弱不孕 面黃肌瘦
（價目）每盒定價國幣一元 每打十元 今爲優待病家起見凡憑此廣告買一盒送一盒 外埠函購寄費另加郵票通用
◎膠縣效先氏藥社發行◇另有詳單索閱卽奉
（全國各大藥房商店均有經售）
青島獨家經售 太和春老藥房 小海關後金鄉路廿一號

橫濱正金銀行青島分行
本行創立以來有五十餘載 資本金壹億圓 收足另有積存金壹億三千四百四十萬圓 總行設在日本橫濱 分行設在東京大阪神戶名古屋長崎門司小樽之內外 倫敦紐約舊金山檀香山孟買加爾各答香港上海廣東漢口大連奉天天津北京等處 並辦理一切銀行業務
電話 二三七〇〇 二九九〇〇 二六四六 三一一二四 三五八二號
支配人席 副支配人席 輸出係 輸入係 預金係 二一三九 二一六四 二一四七 三六四五 一八四號

通運公司青島支店
膠濟津浦北寧京綏京漢各線貨物運輸
並代辦進出口報關手續
大小貨物運輸迅速 若蒙賜顧請至
青島北京路國民橋附近
電話四三一一三，三九三七番
本店 濟南大馬路電話 [illegible]番
支店 天津日界壽街電話 [illegible]番
營業所 北京打磨廠電話 南分局三三九番
出張所 張家口 南分局八二三番
出張所 石家莊 化大道
市街

章永興絲線鈕釦號
總分店聯合特價一月
本號創設青島十載於玆專售各種粗細絲線線軸線球棉線中外名廠出品各色西裝大衣時裝鈕釦並悉心搜羅中西裁縫用品鞋帽用料花色齊備應有盡有玆爲便利顧客選購起見特在山東路四方路口一二六號設立門市部一所業於本月一日正式開幕同時膠州路總發行所亦於是時適值創業十週紀念自本月一日起兩號聯合舉行特價一月並備有精美月份牌印花毛巾多種分贈惠顧諸君務希各界仕女光臨指教無任榮幸
地址 總發行所 青島膠州路一二六八號 門市部 山東路一二六號

戒煙 痔瘡
黑白毒品 七日斷淸
本院運到大宗德國最新藥品、注射、內服、皆用淸毒藥劑治療、無論煙癮大小、限一星期、完全戒淸、戒除期內、不誤工作、戒後檢驗血液、絕無毒質存在、擔保永不復發。
治療方法、新穎完善、專用塗藥治療、使痔核、漏管、自然枯落、絕無刀割、火灸、結紮、等痛苦、無論遠年近日、裏痔、外痔、脫肛、便血、發癢、及一切肛門症、一概包治、塗藥期間、行動自由、並不妨礙職業。
山東路北首二〇〇號 濟業診療所

精神治病不針不藥
根據靈學原理、運用精神靈力感應等新法、專治中西醫束手針藥無效之疑難大症、如各種精神病、神經衰弱、失眠症、疑心症、歇斯的里、腦病、眼病、胃病、神經病、生殖器病、半身不遂、婦科諸病、以及一切惡癖等、均能立刻見效、
時間：每日上午九時至下午六時
掛號：每日下午六時、最捷之法根本治療法也。
診費：病家須預先來人掛號納費約定時間屆時受術（預約者不在此限）門診每次國幣五元、出診每次國幣十元、深夜加倍、路遠加倍、車資另加、惟外埠或必須長期治療者、診費另議、一切費用均須預納、赤貧者酌減
精神治療專家宋本昭啓
地址：定陶路十八號 借用電話三一九八號

高大夫醫院
山東路南頭十六號
電話五八九四號
病室淸潔看護周到 專治各科疑難諸症 奉委辦理種痘事務
▲醫學博士高內安
▲齒科主任林寶珍
▲產科主任張文華

介紹良醫姜季範先生
季範先生幼承其外祖孫佩南先生之陶冶專精醫學及壯遊京師又與明醫王蔭軒先生親炙多年明堂衣鉢學有本源所到之處宿疾沈疴無不應手痊愈洵當今醫學界之魯殿靈光也今來青市懸壺行道同人等特爲之前以彰其美於衆是爲啓
診處 河南路德裕當 電話三五六一
介紹人 楊玉廷 王藕齋 鄒道臣 劉子儒 方百川 李淑周 馬華堂 于鎮東 王信肇 梁和璞 仝啓

本市定期連續舉行

反共化裝遊行

定於本月七日起舉行兩天

維持會聯絡室積極籌備中

本市反共救國特別工作期間之各項工作、由維持會趙會長領導、由聯絡室李主任及全體聯絡員籌劃進行以來、方及旬日、本市市民均大爲感動、以共產黨破壞和平、爲人類公敵、友邦酷愛和平、協助中國殲滅共產黨、再造安樂、乃有絕對擁護新政府、驅滅共產黨感謝並信賴友軍澈底合作之堅決表示、本市反蔣中央委員會、爲使民對於蔣政權及共產黨之罪惡更深一層之認識起見、決定舉行化裝大遊行、現正由維持會聯絡室李主任及聯絡員薛東榮、陳崇來等全體積極籌備中、遊行日期已定本月七日起、連續舉行二日、晝間化裝列隊遊行、夜間舉行燈彩遊行、共遊行列如次：(一)巡警十八、(二)晉樂隊、(三)大紗燈八個、爲反共倒蔣弭兵救國八字、(四)象一隻、身綴五色彩字、(五)橫燈上有反共救國字樣、(六)爲王八燈以斯太林像紮成大王八燈、上騎蔣民賊之狼狽之像、(七)三個橫燈、(八)白俄晉樂隊、(九)象一隻、(十)四方燈四隻、爲反共救國四字、(十一)晉樂古樂、(十二)旱船、(十三)四方燈四隻、(十四)各由劇院各伶伴演八仙人、(十五)旱船、(十六)古樂、(十七)五彩燈、(十八)象一隻、上坐一人散布傳單標語、(十九)爲高蹺會、想屆時當有一番別開生面、予民衆對反共救國有極大之印象云、

要想天下太平

須先滅絕共黨

反共講演昨繼續舉行

小學教員葉伯泉講詞

青嶋反共救國特別工作之講演、昨日下午八時、由黃合路小學教員、葉伯泉在東鎮戲院講「爲什麼要反共」、到聽衆甚衆、今日下午八時由東文書院教員尚子正在新新大舞臺講演、由北京路小學教員韓來鳳在中和戲院講演、茲誌葉伯泉講詞如下：

諸位同胞：今天我講的題目、是「爲什麼要反共？」。

大家都知道共產黨是世界最壞的一個政黨、但是他怎樣壞法？究竟與我們有什麼關係？而且我爲什麼要反共呢？我想住在東鎮的民衆們、多半是小本商人和勞苦的工人、對於這些問題、或者不能澈底了解、現在我和大家簡明的談談罷。

一、共產黨的罪惡、共產黨是極暴横的慘無人道的政黨、世界上所有的國家、除了蘇聯以外、都認爲「共產」是一個恐怖的名詞、而不讓共產邪說流入境內的、蘇聯名義上雖是共產、其實他國內也並不實行共產主義、可見共產主義在世界上簡直不通了！而且共產黨所到之處、殺人放火姦淫擄掠無所不爲、他的罪惡簡直此洪水猛獸還厲害！這種不合天理不順人情的壞黨、焉能讓他存在呢？

二、共產黨之禍害中國－共產黨的罪惡、上面已經說過、所以世界上凡是經濟政策的正經國家、沒有不對共產黨恨入骨髓的。蘇聯看定中國人民易被煽惑、所以就進行赤化中國的政策、造出許多中國共產軍來、在中國各地作亂。我們看近幾年中國南部各省、凡是受共軍蹂躪的地方簡直如火如荼民不聊生。百姓何罪、受此災禍！說起來眞叫人痛心切齒！以上所說的共產黨的罪惡與禍害中國的情形、眞是壞到極點了！大家想想：共產黨不除、我們那有安穩的日子過呢？因此我們才要反對共產黨！共產黨一天不消滅、中國一天不安、天下也一天難平！換句話說：要想天下太平必須先滅絕共產黨。

金融合作社

開始募股以來

已募三分之二

青嶋全融合作社經開始募股以來、成績極佳、商股由商會及東西鎮商務會擔任募集、現已募得三分之二、不久即可募齊、成立開始辦理各項事業云。

中日官廳會同

嚴厲取締汽車

無道路許可及馳行過速

決定嚴行禁止違者重罰

最近因青島入口之增加、致市內汽車之數、亦急遽增加、因之交通事故、瀕發不已、在茲數日中、即連日一隅即有十數件事故發生、至於對此之取締、各方面亟所要望、據調查輪禍發生之原因、大半由於不按規定速力開駛、及無許可道路使用等所致、當局有鑑及此、乃由治安維持會警察部與日領事館警察、海軍側警查、憲兵隊協力、徹底的以防事故之發生、以故自三日至九日之一星期間、全市將一齊施行交通取締、對於速力違反、道路無許可使用、一般交通汽車司機許可証之有無、及裁物並乘客之過多等、悉擬摘發、倘有違反規定章程、定予嚴懲不貸云、

火柴聯營社

組織規則

維持會分發本市各同業

中華全國火柴產銷聯營社、爲繼續該社業務起見、會呈請北京臨時政府准予備案、執行業務、業經部令照准、本市維持會、特訓令本市各商會知照、並嗣印中華全國火柴產銷聯營社組織規則、及各項關於火柴業之興革事件等、分發該同業以茲參閱云。

華北電電會社

已實施新規程

電話裝設費減至百元

各地電報改訂新價目

華北電電會社之新電報電話規程、原擬自十一月一日實施、已將其旨公表、乃嗣又突然中止、改於十二月一日實施、一切依新規辦理、電話主要之點、爲裝設費用減至百元、凡希望裝設者可隨時呈報、以呈報之先後、依次裝設、向來電話費皆係三個月一收、今則改爲每月一收、但電話之裝設、今以材料之關係、縱然呈報裝設、亦難急速通話。又新電報規程之費用、依另表已在市內開始電報之拍發、電報費十五字以上二角、漢字電報五字以上仍然二角、歐文電報四角、漢字暗碼電報四角、再致中國各地漢字電報之地點姓名、除收電話地名外、兩字作一字收費。

△電報收費表

一、國內電報

1. 同一省內發收者

(甲)同一市街內發收者　官報 私報

華文	明碼	一字四分
	暗碼	同八分
和文		同四分
歐文		同八分

(乙)前號以外者　官報 私報

華文	明碼	同七分
	暗碼	同一角四分
和文		同八分
歐文		同一角四分

2. 他省發收者　官報 私報

華文	明碼	同一角
	暗碼	同二角
和文		同一角
歐文		同二角

二、華日電報　官報及私報

華文	一字三角
和文	同二角
歐文	同三角

三、華滿電報　官報及私報

華文	一字一角二分
和文	同一角二分
歐文	同二角

以滿洲國爲借鑑

建設明朗山東

山東省官民滿洲視察團

團長唐仰杜發表之談話

日程規定歸途視察天津烟台

一日夜來青之山東省官民滿洲帝國視察團一行十七名、自二日午前九時、歷訪中日各機關、午前十一時在陸軍特務機關會見記者團、由團長山東省公署財政廳長唐仰杜氏、爲如次之致詞、

今日我等之滿洲帝國視察團一行、得在青島與諸君會晤、洵至爲欣幸者也、如諸君所知山東公署、已於本年三月五日成立、迄今已九閱月矣、對於政治、經濟、各方面之建設、莫不傾注全力以赴之、其被黨軍所破壞之各方面損失甚鉅、迄今尚不能謂爲恢復原狀、故我等擬一度訪問滿洲帝國、視察政治、經濟及各方面之建設狀況、俾返省後、以視察所得貢獻於山東省之建設事宜、是即此次視察團最大之目的焉、蓋欲謀恢復山東省各方面舊觀、必須深知滿洲帝國各方面之情形、滿洲帝國與中華民國同、在六七年前、亦曾爲黨軍所蹂躪、然自新帝國成立以來、各方面皆有長足之進步、以新聞雜誌所載或個人所談、實不勝令人敬服、故我等關於滿洲帝國之以如何方法改善過去之錯誤、更以如何方法脫出黨軍之蹂躪、而努力於各項建設、亟欲一觀其究竟、惟山東省公署自成立以來、爲日尚淺、各方面之整備、亦均未就緒、以致無暇視察、但如前所述、該國究如何以至今日隆盛之域、此亟所欲知者、故以各方面關係代表、組織視察團、而有訪問滿洲國之舉、今惟希關係諸君予以援助、俾此目的之得達成、是所至盼云云。

唐團長致詞畢、復由視察團指導者山東省公署顧問西田耕一氏、關於山東省之政治、陳述如左。

山東省乃以一百零七縣組織而成、四分之爲魯東、魯西、魯南、魯北、其中現已任命縣長而就任者、計有三十六縣、日內即將任命縣長者、有五六縣、前青嶋市長沈鴻烈在二個月前、爲避討伐、已逃往利津、蒲台方面、但又有謂已逃至壽光者、在東昌之范築先在十日前已戰死、故此夙漸次將平常化、總之縣政基礎已確立、故以可能爲限、均將依次實施、再一行擬乘二日午後五時出港之青島丸赴連、日程如次：

二日　青島出發
三日　到達大連
四日　大連滯在
五日　由大連到達奉天
六日　奉天滯在
七日　由奉天到達新京
八日
九日　新京滯在
十日　由新京到達哈爾濱
十一日　由哈爾濱返奉天
十二日　各方面視察
十三日　由奉天出發
十四日　返抵天津

滿洲國訪問畢、一行擬徑天津赴煙台視察、預定於二十日頃歸濟名單如左：

團長、山東省公署財政廳長、唐仰杜、副團長、山東省公署建設廳長、莊維屏、副團長、山東省公署教育廳長、郝書暄、副團長、山東省魯北道尹、成逸庵、新民會經古、山東省指導部常務委員、朱主任、俞康德、山東省公署民廳秘書、警務廳第一科長、盛慕三、山東省警官訓練所長兼警士教練所長、秦文斗、濟南市公署財政局長、杜慈航、濟南市公署教育局長、鞏金亭、濟南市商會會長、苗蘭亭、中國回教總聯合會濟南區委員長、馬知辛、新民會山東省指導部部員、谷源兆。指導者：山東省公署顧問、四田耕一、幹事、濟南陸軍特務機關員、愛澤誠、幹事、濟南陸軍特務機關囑託、齋藤進次郎、幹事、濟南陸軍特務機關囑託、淺井秀次

（圖係趙會長宴會一行情形左側帶眼鏡者爲唐團長）

視察滿洲國

造福山東

趙會長卽席致詞

山東官民往滿洲國視察團一行、於前晚抵青、已誌昨報、維持會趙會長特於昨午在銀行公會設宴招待、並邀請中日要人作陪、觥籌交錯、頗極一時之盛、席次趙會長致詞、詞意深長、茲覓詞如下：

今天爲歡迎山東省官民往滿洲國視察團諸位、特備粗餐、聊表敬意、並邀請柴田部長、石川領事、暨中日諸位作陪、諸位均係異常忙碌、乃承惠然肯來、鄙人不勝光寵愉快之至。貴團諸位大半是多年老友、現在得在此相遇、快聚一堂、更覺愉快、諸位素負衆望、此次官民合爲一體、不辭勞苦、同往滿洲國視察、預想必能得到良好之結果、而造福山東、不勝欣佩、鄙人等希望諸位將來將關於視察之印象、指示我們、是所盼禱、青島治安維持會、自成立以來、歷時十個月有餘、諸承日本陸海外三機關、及憲兵隊協助指導、所以使得地方平靜無事、人民安居樂業、此乃鄙人等所感謝的、山東與青島有密切的關係、此點可請諸位放心。今天粗酒薄肴、招待不周、務請格外原諒、并分盡歡、最後舉杯恭祝貴團諸位暨列席諸位之健康。

山東省民生銀行

明年春可望復業

本市債權整理極順利

決不使民間蒙受損失

山東省民生銀行整理委員會青島辦事處主任魏子厚氏、月前赴濟南向總辦事處報告、青島方面最近辦理債權事宜、關於進行益常順利、而大部均已竣事、共有問題者、亦屬少數、因特殊關係未便予以進行、故濟南方面對於魏氏在青島方面處理一切債權債務、深爲嘉許、至於該民生銀行之復業問題、因事實方面種種之要望、經省方向北京政府呈請、並詳細陳述復業之必要性、深得政府之諒解、現該行整理委員會正在詳密計劃、今後復業一切事宜、故該行之復業預料來年春間即可實現云、現山東省民生銀行所發行之角票、大部均存落省境民間、省方當局爲免人民受此意外之損失計、在該行復業時、對此項之民生銀行角票、先行着手整理云。

教育當局

視察各私校

本市治安維持會教育科、爲明瞭本市私立學校之內容起見、特由陳教育科長、飯田顧問、宇野顧問、赴各校視察、一日視察聖功女中、二日視察文德女中、三日視察崇德中學云、

警察部加緊

新民體操

每日半小時

本市警察部、爲使該局所屬職員鍛鍊身體起見、每日操練新民體操、已誌昨報、現該警察部爲加緊訓練、特於昨日（一日）十二時起、至零時半、練習半小時、並發給新民體操之模範圖樣、分發各科懸掛、以玆閱覽云、

維持會接辦

紅石崖小學

改爲黃小分校

青島治安維持會教育科、以紅石崖村民、要求將該地方設立之小學校、由維持會接辦、教育科業經照准、惟因該校學生尚不多、改爲治安維持會立黃島小學分校云

冀東省公署

姚祕書返青

冀東省公署祕書姚海邁氏、月前過青赴滬杭等處公幹、刻已事畢、昨日趁「青島丸」返青暫事休息云。

意大利記者

昨過青赴滿洲里

意大利名記者葛利姆貝的近偕眷由歐洲來華考察現狀、曾赴滬漢等埠、昨搭「青島丸」過青赴滿洲里一帶視察云。

特別師範科

新生宿舍

粉刷整理後

日內卽遷入

青島治安維持會立中學附設特別師範科學生、前日入學後、由學校供給食宿、學生宿舍現已由陳代校長租定鄆城路樓房一所、俟粉刷整理後、明後日即可遷入云、

王宣撫官赴坊子履新

各界惜別情殷

姚部長假銀行公會宴別

聯絡室同仁送紀念品

本市軍宣撫班王宣撫官、因榮任坊子指揮班、茲定今日（三日）上午八時搭膠濟火車赴坊子履新、本市各界以王宣撫官自蒞青以來、對於便利商民之處、與有益社會之公益事項、無微不至、而青島治安恢復、市民相率返回之速、軍宣撫班對此實有巨大之努力、今王宣撫官榮陞坊子指揮班、本市各團體各院均紛紛爲之餞行、計前晚有中國婦人會宴別會、昨日(二日)下午七時維持會姚總務部長、特假本市銀行公會設宴爲王宣撫官餞行、同時維持會聯絡室主任李伯林、暨聯絡員薩東榮、陳崇來、甯溪橋、宋子貞、韓振文、楊永安、薩竹溪、崔子龍、華方起、陳學英等、特贈送班宣撫官銀盾一隻、上書宣撫勤勞四字、以資紀念、又中國婦人會贈王宣撫官紀念四字爲鵬程萬里、以示惜別之意云。

本市各商店

營業甚爲發達

布疋商店發展率尤高

生活必需品貿易活潑

自青島治安確保以來已十閱月於茲、遂逐漸趨於明朗化、據傳一時不振之華商各業者、至最近不問大商店營業皆極爲活潑化、此原因乃由地方物資出口、貨好調而內地消費增加所致、更因青島市內金融業者已開始營業、及生活必需品等、在茲數日來、對附近鄉村出貨似均運到、一方當地之各界民衆、在此次事變當時、因避難驅動等衣服殆皆丟失、以故衣料一項、在本年比較的其價甚昂、雖如此而衣服類之買賣、非常茂盛、以去年之狀況觀之每日約賣六十元之商店、現在則可賣四百元、在最上流之商店日可售四千元、此等衣料之來源、首爲由大阪大連上海之三處輸入者、且當地各商店皆派店員赴各地收買、就有供不應求之勢、此爲治安恢復後最高紀錄、呈有異常活潑之狀況云、

救濟院籌備恢復

昨日開始辦公

警察部衛生科昨派員

赴該院担任醫藥事宜

本市治安維持會、爲救濟一般貧苦無告之市民、決將本市救濟院、先行恢復、並委定市商會常委李淑周、爲該救濟院院長、經多日之籌備、除將房舍修理完竣、定於昨日開始辦公、至該院應如何進行恢復正在着着進行中、維持會警察部派衛生科員黃祖詒、爲救濟院擔任醫務事宜、日內即可前往就任云

安定東亞大局

必須澈底反共

警察部總務科　于澤聲講

（昨續）

以上所說的雖然很簡略但是已經可以大概窺見共產主義不合理、不適用了、共餘我們還應該知道共產黨所採用的手段及共企圖。

共產黨的大本營都知道是蘇俄、實際蘇俄就是以共產主義來作他的隱身符、以達到他的侵略的目的、所以有赤色帝國主義之稱、譬如十年以前的中俄之戰、就可以證明蘇俄對我們是取侵略態度的、本來共產主義者說共產之成功、是因爲工業革命以後、出現大工場、有了大工場、而後發生勞動階級與資本階級、因分配不合理、才有勞動衝突、打倒資本家以後、就變爲共產社會、但是他在歐美各工業國家之內宣傳共產的結果、都因爲歐美各國的人民在安定生活之下、不爲所動、所以共產主義在歐美算是完全失敗了、因此不得不改變方針、伸其魔手於中國、又造出一種理論說：共產主義可以在資本家未形成之先、更捷徑的得共成功、免得將來還要經過打倒資本家的過程、可是我們中國大部分的人民、最富保守性、很願意安於現狀、不喜歡有任何的變動、所以共產主義者不得不用一種毒辣的手段、希望達到他赤化中國的目的、美其名曰先破壞、後建設、實際就是一種燒殺政策、因爲他以爲中國人民不願意接受共產主義的原因、乃是因爲中國人民還大多有房子可住、有田園可種、有生意可做、所以他到處燒房屋、毀田園、殺良民、種種倒行逆施、不勝枚舉、他所喊的口號雖然是拯救貧苦大衆、但是他還稱辦法不但不能拯救貧苦的人、反倒使不貧苦的人、也要變爲貧苦、不饑餓的人、也要使他饑餓、因此我們對這既不合理又不適用、而且有絕大危險的主義、那能不起來反對呢？

友邦皇軍這次出來討共、不只爲拯救我們許多無辜的人民、也就是要掃滅共黨、以求東亞的永久和平、所以我們反共的人、應一德一心與友軍站在一條戰線上、殲滅共匪、也就是我們東亞黃族的大幸福。（已完）

社會叢談

天是在上、地是在下、山是高聳、水是低流、宇宙間形成的景象就是不平、但這不平是自然的、不是勉強的、無論科學文化進步到甚麼程度、天總是在上、地總是在下、山總是高聳、水總是低流、宇宙間自然是這樣、人類的自然又何嘗不是這樣！

共產黨倡階級鬥爭、是要貧的殺富的、少的奪多的、在他們覺得這樣就是平均、豈知宇宙的物質財產原是那些、貧的殺了富的、少的掠取多的、物質依然存在、講到「懷璧其罪」的話、在他人所有既是犯罪、在共產所有也不應該、共產黨忌嫉他人富有、持刀行凶掠到自己腰裏反覺分所當然、根本就是強盜行爲。

共產黨惟一動人的邪說就是「均貧富」、但察其本身就極端矛盾、蘇聯是共產國家、他的貧富不但沒有均、並且人民苦況較任何國家難堪、甚至黑麵包也不得吃飽、而一般特殊階級人物劊子手領袖們、一樣安富尊榮、「朱門酒肉臭、路有餓死骨」、蘇聯的現像就是如此、均在那裏？

國際劇場
電影之殿堂
電話　七六三六

萬病皆由痰作怪……
願君速服「去痰精」
去痰精
「去痰精」：每瓶一元二角。
贈送：購藥特贈民國廿八年大月份牌一只
白痰傷肺　黃痰傷脾　紅痰傷心　青痰傷肝　黑痰傷腎
痰入肝發驚搐　痰入心發顛狂　痰凝結頸成瘰癧　痰結膈中成痞塊　痰結肺俞發哮喘　痰蓄膈間成痰飲咳嗽
痰滯肌肉成流注　痰濕入骨成走痛　痰滯胃中成胃病　痰塞喉中發鎖喉　痰入四肢成癱瘓偏枯
無論何種頑痰作怪、「去痰精」澈底去除。
此去痰精、藥味甚美、極易服用、大人小兒孕婦均合用、功效優異、服後逢痰化水、其痰或嘔出、或隨大小便排出、痰涎去除盡淨、永不再發、身體即可轉弱爲強、永保健康、——人身有痰、如鐵之有鏽、其害實大、望患痰症諸君、千萬注意、勿稍疎忽也。
青島山東路南首至誠藥社經售（電話五一七五）
◇東鎮威海路八十九號至誠藥社支店、亦有出售（電話六一八二）

受潮　受濕　受風　受寒　腰酸　腿痛
◇只此一家經售◇
寒腿藥酒
◇每瓶一元五角◇
二小時見效
感受風寒濕寒每過天氣寒輒覺腰腿疼痛肩背酸麻非常難過如久不調治變成下委轉爲難痿實屬可怕不能工作全家不安欲想解決唯有購服久經馳名之寒腿藥酒
青島至誠藥社經售
總店山東路南首〔電話五一七五〕
支店東鎮威海路〔電話六一八二〕
電話購藥　即刻送到

◇凡婦人奶媽無奶……或奶汁稀少的……。
當天有奶了
◇速服生奶甜藥水……當天便有奶了……。
每瓶服六天　售國幣二元
小瓶服二天　售洋一元二
青島山東路南首至誠藥社售　電話五一七五

感謝良醫張百效先生
鄙人初識張君百效於滿山精舍、知其好佛、不知其尤深精於婦女科也、今年夏、小女因經行愆期、致胸悶腹痛、腰背皆痛、呼吸艱、不克動轉、嘗延數醫診視、均未獲效、後遂就治於先生、服其方、不旬病悉愈、迄今數月、無再少犯、蓋病根已拔、慶幸實多、先生厚於友情、鄙人感謝在衷、不能自釋、特爲刊之報章、用彰先生針肓起廢之神技、並堅以介紹於類似斯疾之不得良醫者。
醫寓觀海一路十二號
診例　門診一元上午十時至下午二時　出診二元下午二時至下午六時　舊歷初一十五停診
姜象乾謹啓　寓本市龍江路二號

復興建築用材
濱恒木行
（在庫豐富）
電話　二〇一四　二四三六番
事務所　青海路十七號
製材工場　昌樂路一號

營業科目
各種棉紙、信紙、洋賬
學校用品一應俱全
批發零售皆所歡迎
明河洋行
益都路五十三號
電話四四六八號

青島新亞大飯店
旅館　高上
大小房間齊備
小吃宴會包稱滿意
中菜犧牲品沙鍋全鴨每只八角
新到南京肥嫩鹹板鴨每只一元六角
山東路四方路口電話四八六七、三一一五號

長篇武俠小說

寶劍金釵記

王度廬著　劉鏡海畫　一八一

第四回　單劍戰孀娥喜得羅帕　輕裝走驛路突遇強徒（四）

席仲孝不高興地笑道：「你這個人性情眞彆拗、難道娶不成媳婦、這鉅鹿縣就不許咱們再住一天了嗎？」正自說着、何夥計又進到屋裏、李慕白就說：「何夥計你給我雇一輛車去、我回南宮。」何夥計說：「李少爺忙什麼的、多在這裏玩兩天不好嗎？」李慕白卻絕對不願在這裏多停、說：「我還回去有事、勞你駕、看看車店裏有往南宮去的車沒有？」何夥計只是用眼望着席仲孝、席仲孝自己在這裏還有些別的花椒事情、他也不願意李慕白這樣古怪的人跟着自己、便點頭說：「得啦、你就給李少爺雇一輛車去吧、要雇可雇熟車、別叫李少爺蓮南宮也不回、跑到別處當和尙去。」說着他坐起身來、向何夥計笑道：「你不知道嗎、李少爺娶不着俞家的姑娘、心裏正煩着呢！」李慕白生氣道：「你叫我在這裏作下荒唐事、你還打耍我？」席仲孝坐在榻上只是哈哈的笑、何夥計也不敢笑、就到外面雇車去了、少時把車雇來、李慕白就拿上隨身的包裹和寶劍、出門上車、那徐掌櫃還送出門去、說：「李少爺以後有工夫可以常到這裏來玩。」李慕白在車上拱了拱手、當下這輛車便出城去了、李慕白離了鉅鹿縣、順着來時的道路去、心裏卻不似來的時候那樣的高興、坐在車上無意看那大地上的陽春烟景、走到晚間方才回到南宮縣自己的家中、開發了車錢、又回到自己那間寂寞的小屋裏、他叔父進屋來、問他到南宮見着那個曾作過知縣的朋友沒有、李慕白只說沒有見着、聽說那個朋友往北京謀差使去了、他叔父聽了也很是失望、當日晚間、李慕白飯也吃不下去、書也無心去讀、只是對着孤燈發怔、心中懷着無限的惆悵、少時就寢、在睡夢中也彷彿正與俞秀蓮姑娘比武、又夢見俞老鏢頭已經答應把女兒許配自己了、醒來看得明月滿窗、四面寂靜、又是不禁咳聲歎氣、到了次日、連寶劍都懶得去練了、並且看那村前的麥苗、舍旁的桃花、以及遠遠的楊柳含煙、青山似黛、全都增加着無限新愁、精神彷彿振作不起來、又過兩日、席仲孝來了、要邀李慕白一同去看梁文錦、李慕白卻搖頭說自己不願意去、席仲孝又要說俞秀蓮姑娘的事、也被李慕白攔住、不許他說。席仲孝見李慕白把俞秀蓮的那事、這樣的認眞、便也十分不高興、坐了一會就走了、出屋時他還冷笑着、暗道：你想也是白想、難道人家俞雄遠還能跟那孟家退婚、把姑娘給你嗎？李慕白本來就厭煩席仲孝梁文錦那一般紈袴子弟、自有此事之後、李慕白越發不願與他們見面、過了兩個多月、此時榴花似火、槐柳成陰、已到初夏時期、李慕白在家越發疏懶、每天除了讀唐詩、便是睡覺、把那些八股文章和寶劍及拳脚工夫、全都放置起來、並且終日衣冠不整、精神頹廢、連他自己也不曉得是爲什麼緣故、這天他的叔父李鳳卿到城內他姑母家去看望、回來時很是高興、拿出由北京帶來的一封信、給李慕白看、原來就是李慕白的姑母、嫁給城內大戶祁家、他姑母的大伯祁殿臣、現在京裏刑部作主事、從去年起、李鳳卿就托人帶信、請求親戚給李慕白在京謀事、直到現在才有這封信來、信上就寫着是叫李慕白先到北京去、祁殿臣要看看他、然後再給他謀事、李鳳卿十分高興地對他姪子說：「你瞧、你表叔人家眞不錯呀！現在一定是已經給你找着事了、可是還不知道你幹得了幹不了、所以叫你去一趟、他先見見你、反正你到了北京、吃喝住處他不能不管、若能在部裏弄個差使、眞比在外頭作知縣還强、可是你也得好好的幹、把性情也得改一改、老是那麼彆拗、不聽別人的話、可不行。」李慕白此時也很願到外面去散散心、而且久聞北京乃富麗之地、名勝極多、也應當去開一開眼界、於是也很高興地就答應了、他叔父就叫預備隨身的行李、並翻閱歷書、見後天就是頂吉的日子、便決意叫他那天就起身、於是李慕白就着手收拾自己隨身的東西、次日到城內他姑母之處辭行、到了第三天、他叔父李鳳卿取出五十兩積蓄來、給李慕白作爲路費、李慕白雇來一輛車、帶着隨身的衣包和寶劍、便拜別了叔父嬸母、離了南宮縣、乘車北上去了、李慕白此次離家、並非專爲謀事、最大的志願還是要闖一闖江湖。

今日節目

XGDP 923KC

◆一一、五〇　唱片（本台）
◆一一、五九　時報（東京）
◆一二、〇〇　唱片（本台）
◆一二、三〇　新聞（東京）
一三、〇〇　評書（北京）
一四、一五　娛樂節目（北京）
◆一六、〇〇　新聞（東京）
一八、〇〇　兒童時間（北京）
一八、三〇　日語講座（本台）
◆一九、〇〇　新聞（東京）
一九、三〇　關於反共救國大會特別演講（北京）
一九、五〇　預報節目（本台）
二〇、〇〇　琴書（北京）
二〇、四〇　京劇（本台）
二一、三九　報時（東京）
二二、〇〇　新聞唱片
相聲（本台）

日曆

△陽歷十二月三日星期六
△陰歷十月十二日巳已破
△潮候
高潮：前一時五一分（一一、〇）
后二時三一分（一一、三）
低潮：前八時三三分（三、七）
后九時一一分（四、三）
△月日出沒
日出：前七時五三分
日沒：后五時四五分
月出：后二時五五分
月沒：前三時二六分
△宜：祭祀、求醫
△忌：栽種、伐木

青島郵局封發輪船郵件日期

▲十二月四日和生輪開往上海汕頭香港。日光丸開往日本。▲十二月五日奉天丸開往大連。▲十二月六日青島丸開往上海。▲十二月七日大連丸開往上海。

大連汽船出帆

▲上海行
●奉天丸十二月一日　前八時入　正午出
●大連丸十二月四日　前八時入　正午出
●青島丸十二月六日　前八時入　正午出
▲大連行
●青島丸十二月二日　後一時入　後五時出
●奉天丸十二月五日　後一時入　後五時出
●大連丸十二月八日　後一時入　後五時出
▲上海行
●白河丸　入渠
●黃河丸　入渠
▲天津行
●白河丸　入渠
●黃河丸　入渠
●利成號　十二月十日
大連汽船青島支店
電話　二七二七（輪入）　二五六三（輪出）　二一三六（船客）　六六七七（庶務會計）　六一〇〇（船用）

朝鮮郵船出帆

▲西鮮青島線（青島—仁川—鎭南浦）（鎭南浦—仁川—青島）
●釜山丸
▲朝鮮上海線（青島—仁川—鎭南浦—群山—木浦—釜山—上海—青島）仁川直行
●平安丸
▲朝鮮北支那線（青島—仁川—鎭南浦—大連—營口—青島）仁川直行
●會寧丸　當分休航
船票於開船一時間以前發賣、至於運費及其他詳細情形請向左記地方照會。
朝鮮郵船株式會社　代理店　合資會社　中村組　電話二四六〇　三七三〇番

大阪商船出帆

▲門司、神戶大阪行
●泰山丸十二月五日午前入　十二月八日正午出
船票於開船一小時以前發賣
▲歐洲線（經由巴那馬）神戶出帆
●東海丸十二月二日
▲羅府、紐約線（神戶出帆）
●關西丸　十二月二四日
▲阿弗利加、南美線（神戶出帆）
●拉布拉他丸　十二月十八日
●馬尼拉丸　十二月二五日
▲別府航路（每日晝晚一回出帆）
▲日滿連絡船（前十一時大連發）
●扶桑丸　十二月二日
●黑龍丸　十二月四日
●烏蘇里丸　十二月六日
●吉林丸　十二月七日
●鴨綠丸　十二月九日
●烏拉爾丸　十二月十一日
至於運往各地之貨物運費船票價及開船日期寄港地等詳細情形請向左記地址照會
大阪商船株式會社　青島出張所　電話三五四〇番　新疆路十八號
荷客取扱店　青島商運株式會社　電話　二二〇六番（入川貨保）　二二〇七番（入貨保）　三九二三番（船客保險部）

嶋谷汽船出帆

▲八番行
▲函館、室蘭、樸宜、小樽行
●昭德丸　十二月十四日入　十二月十六日出　揚荷丸太、泥布
▲裏日本及北海道行
●大成丸　十一月　揚荷丸太、雜貨　揚荷石油滿船
運賃其他左記請照會　青島代理店　國際運輸株式會社青島出張所　電話二七〇三番

川崎汽船出帆

▲名古屋　橫濱行
▲阪神開
▲紐約行（神戶發）
●塔斯馬尼亞號　十二月十一日
●諾爾頓號　十二月二十日
●毛畢堅號　十二月二八日
▲桑港羅府中南美
●玖馬丸（神戶出帆）　十二月十五日
▲沙市晚香波行（神戶出帆）
●哈明號　十二月十五日
▲阪神馬尼剌綫（神戶出帆）
●諾爾頓號　十二月一日
至於運費及其他詳細情形請向左記地址照會
川崎汽船株式會社青島代理店　株式會社昭和海運公司　館陶路取引所內　電話七〇四四番　四〇一三番　夜間用電話六六三四番

報關運送店　專辦海陸運輸報關進出口事務
遠大商行　青島河北路四十號　電話四二七九號

以推拿法治小兒百病　猶效既速且無痛苦
兒科專家　李春圃
門診五角　出診一元（車費在外）
診所　河南路北京路角德興印刷局內　電話三一三一四

名片
字體：仿宋正楷
印刷：古雅秀潔
交件：特別迅速
膠州路廿一號濟寧路　新新商店　兼售　絲線鈕釦　洋服零件

英記酒樓
酒菜　麵飯　星期　茶點
山東路一七〇號　電話二五五九號

遺失圖章聲明
敬啓者敝堂所用之眞字圖章一顆均因不愼全部一並遺失嗣後發現概行作廢特此登報聲明
諸城縣小楊鋪莊孫淸和堂啓

德聚東代客德記鳴謝　英商保宏保險公司賠款迅速
啓者敝號代客德記由青保宏公司保有火險茲於申郵局失火當即通知該公司經調查屬實立即如數賠償足見該公司資本雄厚信用昭著賠款迅速手續敏捷特此登報鳴謝

招募女店員
一、資格　年齡十八歲至二十三歲女子中學畢業以上者
一、名額　約十名
一、日期　十二月七日午前十時至正午止携帶履歷書本人來談
山東路九十七號　國際百貨店事務所　國際劇場四階

遺失聲明
啓者敝會宣教士范愛蓮女士由警察部交通股所領之「汽車所有証明書」第零九零捌號因不愼遺失嗣後無論落於何人之手概作無效除呈請警察部交通股註銷外特此聲明
美國北長老會青島分會啓

遷移聲明
本公司今由臨淸路三十三號遷移至費縣路七十二號照常營業出售敝地氈各式地毯花樣新奇色澤耐久定價克己兼洗新舊地毯經理中西各式孔士·茂實·薛爲敦·華斐各洋行德國名貴藥品孔士洋行其他進口貨物高樂洋行文具用品南山啓新織襪、豐爲德家定保險公司水火險如蒙惠顧不勝歡迎
青島地毯公司啓
THE TSINGTAO CARPET FACTORY
72 FEIHSIEN ROAOD
費縣路七十二號　電話三六四〇

白帶（白帶聖藥）
當日見效◎兩盒斷根
婦女無論赤白帶下久必腰酸腿軟百病叢生子宮虛冷受孕難望本號代[illegible]（靈效健坤白帶丸）[illegible]
青島北京路一號　天合益大藥房經售

介紹預言家
桃源居士先生精紫微斗數
時間規定　由早十點起至晚八點止
及十八飛星推人吉凶休咎無毫髮爽問者莫不驚歎以爲神先生以此自晦不接踵而求之者或恐無以自通爰爲介紹取值訂潤格於左
紫微斗數批流年貳元
紫微斗數測命壹元
介紹人　尹肯波　魏子厚　李伯林　李亞東　劉伯明　勞乾一　謝幼琴　劉季實
西門子洋行二樓四號　硯設蘭山路十號

王永昌洋服店
承做各種西式洋服
定價低廉出品迅速
地址市場二路六十四號

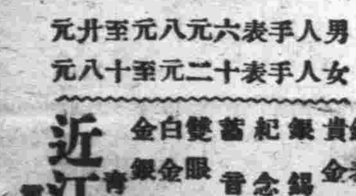

男人手表六元八元至廿元
女人手表十二元至十八元
鐘表寶石眼鏡　貴金屬裝身具　銀器各種　紀念徽章　蓄音器唱片　雙眼鏡　寒暖計　白金銀金細工製作
近江洋行　青島山東路　電話二〇三六

廣東愼芝堂監製
肚痛調經丸
此丸世傳祕方屢經試驗百發百中凡婦女之月經不調行經肚痛赤帶白帶子宮寒冷等症無不應效如神茲將主治各症列下
一治月經將行腰脹肚痛經水瘀結成塊
一治經期過後腹中作痛
一治經來二三日遍身疼痛
一治經閉不通氣鬱血滯
一治經來飲食難進胸膈飽滿
一治赤帶白帶屢月不止
一治子宮寒冷血色不正
一治經期過遲頭昏目眩小肚作痛
一治經來成塊或黑或紫或淡
一治行經無期或前或後往來無時
一治經來過多過少
一治一月經期數行或數月經始一至
一治懷孕行經或有肚痛腰痛
一治產後瘀血未淸時常作痛
一治脾虛鬱濕經前腹瀉
一治經水過多行後復行面黃骨瘦
連服一二盒不獨能消百病更能暖宮種子散寒補血誠婦女之一大救星也
◇……定價每盒一元……◇
廣東藥品商店總經理（電話七一七九號）
代售處：本市福建路廣祥雜貨店　膠縣鐵市街宏大藥社
東鎭台東一路二四號　青島山東路二二一號　濟南普利街

貫海醫院
平度路十二號
專門眼科　樓下設備　通治一切　包治癖病癱瘋　診病時間
沙眼　眼瞼雲翳　遠眺童神縮散　各種眼疾　手術後立止疼害
花柳科　急慢淋症各期梅毒　魚口便毒橫痃下疳
內外科　耳目口鼻
婦科　肺病科
上午八時至十二時　下午二時至六時　出診隨時　星期照常
醫學士范星海謹白

總經理
珞玲雪花膏　珞玲粉　珞玲精　珞玲豔容霜　金紫玉雪花膏　金鶴香油　獅子牙粉
獅子牙粉　苦林牙膏　茉莉霜牙刷　白蘭香粉　白蘭香皂　白蘭三彩香皂　白玉霜香皂
巴拉公香皂　寶牌香皂　鈴矢香皂　王星牌洗衣皂　梨子牌洋針　殺虫藥水　足球牌蚊香
化粧品雜貨批發
青島膠州路瑞蚨祥對門　金森洋行　電話二一六五六番

耀宗醫院優待貧病的新運動
本院診病向主愼速藥貴完價低廉診者莫不知之特用最新藥品受診者可早日恢復健康此啓
專治小兒科　婦女科　耳鼻咽喉科　花柳科　梅毒　下疳　白濁橫玄　秘尿器病科
淋病　白濁淋漓刺痛流血用德國發明化學治療功能消炎止痛收效極其迅速倘若慢性白濁或淋濁性之併發症如關節炎膀胱外炎睾丸炎攝護線炎橫玄等均以最新特效電化針藥合併療法使淋菌完全消滅病立除一週後可用顯微鏡化驗證明根本治愈永不復發並保證生育無妨礙
梅毒　無論一二三期如遇身起骨斑筋酸痛爛鼻穿頂頭髮脫落梅瘋癱瘓腐瘤眼耳聾除用六零六九一四注射外又輔以最新發明淤劑等療法均能於短期完成除根及請最專家驗血永無後患
下疳　生殖器紅腫潰爛有軟性硬性二種之分硬性下疳即梅毒初期軟性下疳爲局部潰爛之惡症俗名臘燭瘡採用法國最新特效無痛療法能於最短期內根本痊愈
橫玄　橫玄魚口大都隨梅毒白濁下疳等症而起初患者於大腿內側（即兩胯間）發生一種痛疼之硬塊（若起因於梅毒者大部無疼痛）此即所謂橫玄此後逐漸脹大疼痛發熱步履艱難終至破潰流血淋漓恰如其狀魚之張口故有魚口之稱實即橫玄之潰爛本院醫治不用開刀採用歐美最新發明注射療法於最短期間能作結核消散全愈
地址滄口路六十三號　電話三〇二二四

味之美
鮮美精粉　味超羣倫　特等醬油精　罐裝
一兩三　二兩五　十兩　三十兩
味精　油
曹縣路二十三號　味之美工廠　電話六六六〇番

開幕廣告
壹階　各肉野菜鮮乾魚等
貳階　各種衣服鞋襪布疋等
各種　在有大戲院設備完全
廉價良好大家請來參觀
十一月十五日開幕
莘縣路市場

大減價三十天（毛燙一元）
由上海分此四方路雲祥理髮館不惜巨資由上海購到最新式美國燙髮機一切的器具煥然一新並由滬上聘請來青最優等最科學技師數名專門研究電燙藝術精巧招待週到較前大有天淵之別由上海購到藥水保險不黃各界仕女幸乞惠臨一試方知不謬電燙保險八個月還有一種特等藥水由歐美新來的一元五角保一年每人有保單一張爲証洗頭外加三毛前所發出之優待劵一律作廢可也
電話三五〇八萬美藥房借用
雲祥理髮館啓

上平安電影院
滄口路廿二號也納維舊址
新時間　二時至五時七時至十一時循環開演
價目　特等三角　頭等二角　童票一角
今天日夜開演風雨無阻
上海長城公司偉大出品
義俠激門忠孝鉅片
鳳陽老虎
有持强欺貧的惡棍！
有忠心耿耿的孝子！
注意　下期開演哪吒鬧海

大光明電影院
江寧路內十號山東路勞柴院內
新時間　三點　七點　九點
價目　特等二角　正廳一角　兒童一角
今天日夜放映風雨無阻
上海暨南影片公司驚人出品
◇武俠冒險巨片◇
鐵血英雄
（加映一本萬俠之王）
主演　劉素琴　任雨田　焦泉風　董鶯鶯
下期預告　第一集　萬俠之王

中和戲院
青島山東路北首　電話二六二三號
勇猛武生　袁筱樓　青衣花旦　新雲秋
秦韓張楊孫
月樓子峯文卿壽山慧霞
張粉王雪林劉
勝猴艷芳韶淸點梅綏雲大鵬湘臣
午戲一時開五時止　夜戲七時開十二時止
▲午戲　取金陵　臨江驛　伐子都　前後金殿
▲夜戲　十六本　西遊記
▲午戲　樓座每位二毛　池座每位四毛　碼座每位一毛
▲夜戲　池座每位六毛　樓座每位四毛　碼座每位二毛

吉星大戲院（義記）
地址海泊路積慶里院內高密路（電話五七三八號）
宋殿樓　金寶玉　花春蘭　鮮靈芝　筱靈芝　金寶霞　姜振祥
楊慶隆　張益生　張淸俠　丁煥文　筱翠芬　馬吉慶　郭玉亭　馬虎亭　馬萬通　劉鳳桐　筱紅霞
▲午戲　全部　金扁告
▲夜戲　全部　黑貓告狀
▲午戲價目表　午戲十二點開五點止　碼座一角　邊座一角　池座二角
▲夜戲價目表　夜戲七點開十一點半止　樓座三角　池座一角　邊座一角　碼座一角

新新大舞臺
地址平度路
筱小猴　活燕　雲銘
牛俊聲　吳慧琴　王麟崐　筱玉亭　朱百歲
午戲十點開四點止　夜戲六點開十二點止
▲午戲　全本　三賜桂　吳宗漢　夜湘雨
▲夜戲　五本　西遊記
▲午戲價目
▲夜戲價目　碼座每位一角　邊座每位二角　樓座每位三角　池座每位四角　包廂每間四元